濱江日報

康德四年十一月一日發行

發行人 佟墨宣　編輯人 趙秋鴻　印刷人 王瑞慶
發行所 印刷所 哈爾濱道裡經緯街 濱江日報社
電話 總務局 二七七九　編輯局 三一七〇　營業局 二七七九
朝刊 零售每份八分　每一月 一圓四角　外埠加郵費 兩角
晚刊 每份三分　每月 五角　外埠加郵費 一角
（第二五九號）
◁本報今日出版兩大張▷

蘇聯兵四大隊及戰車三十台
前來逆襲被我軍擊退 並鹵獲敵戰車十一台

新京一日國通電：本朝來，於張鼓峯方面，雖有小衝突，然無大變化，昨日於同方面不法越境之蘇聯飛行機，因被我方射墜五架之故，本日其行動一般，已成爲消極的矣。二日午後六時，關東軍司令部發表）

京城二日國通至急報：二日午前九時，約有一大隊之蘇聯部隊，與戰車九台，對張鼓峯而行逆襲，被我軍張鼓峯守備隊擊退，其中戰車三台，受大破壞，遺棄於戰場。（朝鮮軍報道班，二日午后二時四十分發表）。

新京二日國通電：於本朝來，張鼓峯方面，稍有小衝突，但並無大變化，昨日，於同方面，而不法越境之蘇聯飛行機，亦被我方擊墜五架，因此本日行動，乃爲消極化。（二日午后六時關東軍司令部發）。

京城二日國通至急報：一日蘇聯之飛行機，爲不法亘數次至滿朝非武裝地帶爆擊，二日午前七時三十分，又有十數機之飛行機編隊而越境於張鼓峯及九沙坪上空，投下爆彈對蘇聯之威嚇的行動，我乃隱忍自重，蘇聯機之挑戰的行動，爲內外一般所憤激。（朝鮮軍報道班二日午后四時四十分發表）。

京城二日國通電：二十一日於沙草峰張鼓峯附近，戰門之損害，接續調査中，二日午后六時半，判明死傷如左：

我軍戰死三十名，（內將校三名）
戰傷六十七名，
蘇聯死傷者，有三百五十名以上（戰傷遺棄屍七十）又鹵獲戰車十一台，亘一二兩日，又破壞其五台。（朝鮮軍報道隊發表）

京城三日國通電：國境一帶，至三日午前十時狀況如左：

一，張鼓峯前面之敵，再爲增援，由二日午後三時，步兵三四大隊，及砲十九門，戰車三十台，由洋館坪方面，對沙鼓峯方面逆襲而來，彼我之距離，約二百米，被我猛烈之砲火擊退，約退後四百米，至夕刻尚在對峙中。又午後八時，敵再行執拗攻擊而來，又將其擊退，相對峙至今朝。
一，蘇軍之損害，極爲重大。
一，我第一線部隊將兵，意氣益盛旺。
一，佔領古城東北約十公里，馬腰山附近敵之砲兵陣地。
一，時時對古城攻擊，我方大體無損害，同部落之住民，使避難于安全地帶。
一，敵之重爆機，於一日，爲低空飛行，受我方地上部隊之攻擊，蒙受多大之損害，爾後，乃由二千米以上之高度，投下爆彈，多未命中，而且二十九台之敵機，于古城投下爆彈，在同地之我兵舍營庭，一彈落下，又鮮人家屋落下一彈，我方無損害。（朝鮮軍報道班三日午前十一時二十分發表）

企劃委員會 滿方委員幹事發表

新京二日發國通電：企畫委員會委員，幹事，經當局物色人選中，近經滿洲國關係者，於二日發表如左：因爲是會長制，由總務長官當之，至特別委員，及幹事，俟設置依政策別之委員會時，任命，今次，只任命匯兌委員會所屬之特別委員，及幹事，關於日本側關係者之委員幹事之委囑，目下交涉中，預定於近日發令云。又三日午後二時，於國務院會議室，於企畫委員會，開催匯兌委員會，爲初次之會合矣。

企畫委員會
會長 總務長官 星野直樹
一般委員 次長 神吉正一
次長 谷次亨
外務局長官 蔡運升
產業部次長 岸信介
經濟部次長 西村淳一郎
交通部次長 平林出貞三
新京特別市長 于靜遠
特別委員，『附匯兌委員會』。
一般委員
經濟部金融司長 青木實
經濟部商務司長 羅振邦
滿洲中央銀行總裁 田中鐵三郎
幹事長
總務廳企畫處長 松田令輔
一般幹事
總務廳參事官 神田暹
總務廳參事官 內田常雄
產業部文書科長 缺員（日內發表）
經濟部文書科長 橫山隆一
交通部文書科長 松井退藏
特別幹事（附匯兌委員會）
經濟部金融科長 伊藤博
經濟部貿易科長 沖猛男
中銀資金科長 長谷川長治
中銀業務科長 馬場勇

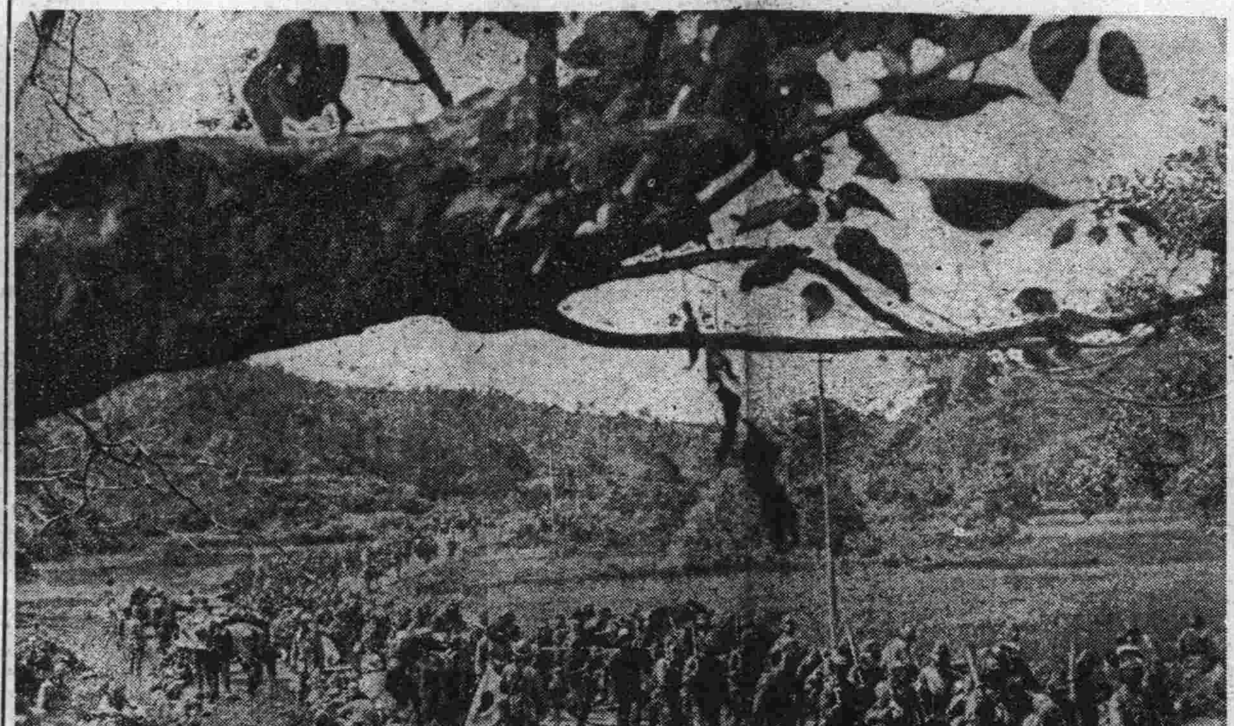

向江西山野地帶進攻之茶村部隊勇士

佔領黃梅城 敵由通廣濟之道逃走 陸軍飛行隊跟踪爆擊

〇〇二日國通電：以利用常當山之山嶮，而加以猛烈之砲火，越過重重之屍體，敵行肉彈突擊，午後五時，遂制壓之，陷敵之生命線，於山頂揭日章旗，三唱凱歌萬歲之長谷川，佐野，三枝各部隊，將兵士氣，益益軒昂，間髮不入，一氣驅至同山山麓，一向黃梅街道，追敵突進，一方於常當山，向眼下敷砲列之我砲兵隊，向眼下之黃梅城，一齊加以砲火，掩護突進部隊之進擊，如斯，午後七時五十分，長谷川部隊之先頭，一氣殺到北門，對於試行最後抵抗之敵，加以鐵鎚，午後八時，遂將北門破壞，將兵踴躍，擁進城內，由北門通南門之道路上，突進一部，突入西門，突擊潛伏於民房之敵，午後八時三十分，於南門西門，已見日章旗翻揚矣；

安慶二日國通電；二日午後八時二十分，長谷川，佐野，三枝之各部隊，將湖北省之要衝黃梅，完全占領，於北門南門，及城內之各處，揭揚威激之日章旗矣。

〇〇基地二日國通電：二日午後七時半，陸軍飛行隊，神崎部隊〇〇機，對於由黃梅向西方敗走中之敵，約一千五百，加以猛爆，約殲滅千餘，由黃梅通廣濟之街道上，充滿敵之屍體云

英計劃六千萬磅 對華商品輸出

倫敦二日電：英國對華借款問題，英國政府不特對於國府借款加以拒絕，即對民間借款交涉，亦斷然不予承認乃至保障，致事實上有中止之勢，而美聯社倫敦支局羅利獲里克戈氏於日昨侍出消息，英國政府對蔣政權除軍需品以外以商品輸出，計劃予以五千萬磅乃至六千萬磅之信用借款，原來英國政府，刻下始輸出信用保証局對軍需品以外商品之對國府輸出，在考慮五千萬乃至六千萬磅信用借款中，乃英國政府表決經濟借款對蔣援助案結果之顯現，衆信是項計劃，大抵信用借款供與額七成由政府保障，相傳利決定爲五分五厘。

英報之見解 事態不致擴大

倫敦一日發國通電：赤軍飛行機之朝鮮國境空襲之報，予英國朝野以一大衝動，對爲今後事態之推移，頗爲注視，依一日哈巴斯通信社，倫敦支局之報道，英官方認爲今回之事件，不致擴大，所持見解如左：即事態無重大性，由四圍之情勢而判斷，免去局地的紛爭，日蘇兩國政府，將取直接責任處理，事態無發展之可能。

李·白之新職 李宗仁軍委會參謀長 白崇禧某戰區司令官

上海三日發國通電：徐州會戰，陷於慘敗之李宗仁，爲逃避責任，不明其所在，但依由漢口來電，李宗仁，今回被任爲軍事委員會總參謀長，白崇禧爲第〇戰區司令官，李宗仁原來爲第五路軍總司令，第五軍戰區司令官，白崇禧，爲五路軍副司令，軍事委員會副參謀長之職，軍事委員會總參謀長，乃國府參謀總長程潛兼任，因白崇禧，之補佐，程潛爲第一戰區司令長官，指揮河南戰線，實質上白崇禧，乃辦蔣介石參謀長之事，右之新任命，乃係國府將放棄漢口之表徵，蔣之起用李白，乃防彼等之離反也。

藤堂高英少將談 負國境線警備重責之 張鼓峰附近之近況

下關三日國通電：負滿洲治安工作，國境最前線之警備重責之藤堂高英少將，於二十日朝抵下關，乘關釜連絡船金剛丸而歸，同十時十五分，由門司出發，向原隊，於山陽旅館少憩，有如左之談話：蘇聯兵於張鼓峰附近行動，並不能擴大，關於國境警備，我方亦備有萬全，希望國民諸多不安也。

經濟使節團 在大連酬酢

大連電：祝滿洲國遣外修好經濟使節團之首途，關東州廳，大連市役所，滿鐵，大連商工會議所，日滿德意協會共同主辦，一日午後七時，假大連大和旅館開歡送晚餐會，到福本副團長以下十六名之使節團員，來賓有伊藤要塞司令官，前田要港部司令官，野田工大學長，張市商會長，龐西崗商會長，高柳社長，村田滿洲日日新聞社長，代表主人方面有白石關東州廳內務部長，（代表三浦長官）丸茂大連市長，佐佐木滿鐵副總裁，井上大連商工會議所副會頭等。關東州知名士一百餘人，大廳內懸有日滿德意國旗，光華奪目，開宴後，首由主人代表丸茂大連市長起立對一行致激勵之辭，東亞俱樂部貝瀨會長致歡送辭，略謂今茲遠署，輕車西指，爲國宣勞，邇茲萬里，聘問修好，揚我國光，使命重大，意義深長，屆時增進邦交良堪利賴，福本副團長致謝辭謂當今長期戰之際，國民不拘在前線或後方，皆須一心一意，對處時局，而我等則費許多國幣，作悠長之旅行，似屬不該，然果能招來和平爲完成國家之使命，則我等之任務經濟修好可以說是重大之工作，我等甚恐懼責任之重且大，但得日滿兩國民之絕大的支援，甚欲圓滿遂行任務，我等以東洋人的勇氣與誠意，加以努力，必使歐洲人對于遠東尚有一個君主國家之存在，更加一層之認識，八時二十分閉會。

大連三日國通電：訪歐經濟使節團抵連時，發表談話如左：『爲東洋新興國家之我滿洲國，由于友邦之絕大支援，與民族協和之力，自建國以來，着着成就建設之大業，復蒙友邦大日本帝國爲始，及德，意，西，薩等四國，先後承認，所以今次派遣對此四國之修交經濟使節，至於見諸今日之盛事者，端賴於我國之地域的，精神的，及經濟的緊密之關係，當局，及住民各位之平日之援助，爲最大者，是乃確信之事，於斯，對貴地官民各位，表感謝之意，由各民族而成之我使節團，期將我建國精神之日滿一德一心，民族協和之理想，示於世界，而圖與防共諸國，厚結深交，爲經濟之提携，將于半年後，與諸位再見，爲有意義之報告，當通過貴地之際，謹此致意。

波蘭表示承認我國 國民政府聞報大狼狽

波蘭政政，於五月上旬·使駐波蘭勾大使·通知廣田前外相，波蘭政府，與滿洲國之間，願締結通商修好條約，有交換正式領事之意，此旨申後，羅梅魯駐日波蘭大使，訪問阮駐日滿洲國大使，與宇垣外相，爲謀兩國之親善關係具體化，將締結修好通商條約，表示正式承認滿洲國之意。

上海二日電：頃據漢口電稱，波蘭政府承認滿洲國消息，致端賴國際援助之國民政府，又受莫大刺激，陷於悲觀，與憤懣之中，即漢口政府機關報大公報，於一日晨刊，論此問題，其所論如左，

波蘭乃加入國際聯盟之國，故該國承認滿洲國問題，自與德意兩國性質不同，即在國聯決議下之波蘭，倘承認滿洲國，則有傷國聯及加入國聯國家之體面，聯盟應講求勸令波蘭退出國聯，或某種處分，國府亦不僅對此抗議，並須採取某種報復手段云云。

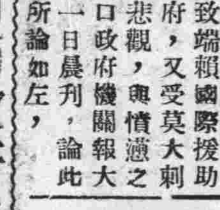

羅梅魯駐日波蘭大使

開封市政府成立 敖炳章代理市長 日本人居留民會亦成立

北京二日國通電：開封最近治安狀態，殆皆平常化，臨時政府，任命敖炳章，爲臨時代理市長，一日，於赴任之日，華要人中國側各階級代表，列席之下，舉行盛大之就任式矣，於民衆之歡呼裏，開封臨時市政府公署，遂告成立矣。又此日，由於已達四百名之日本人，居留民成立居留民會，此亦舉行盛大之發會式矣。

海軍航空隊 於長江一帶活躍

上海二日國通電：艦隊報道部發表：一，日海軍航空隊，亘九江上流下流，三百哩之江岸，隨處爆擊敵艦，敵砲艦，軍用帆船陣地據點，收多大之戰果。
1·於上流二春，田家鎮，黃石港，黃崗，將卑省的僞裝第三國國旗之疑，頗濃厚之類似隊艦之汽船，敢在於帆船羣中之砲艦，三隻爆沈，三隻發火，爆沈大型帆船數隻，及使之發火大破。
2·將新州附近，江岸之陣地，及防禦施設破壞。
3·並將下流殘存陣地殘敵密集部隊粉碎。
4·因戰敗而焦慮，狂奔之中國軍，於九江上流，約十哩之干河附近，竟行將堤防破壞決潰，使附近之住民，淹沒於濁流中。

九江陷落之日 蔣電史塔林乞援

一二十九日布施特派員發：九江陷落之日，蔣介石與史塔林發出之密電，業已判明，其內容付諸嚴密，僅有『十年前付之流水』一句漏出，莫斯料外交團，以之爲談料，關保右之意味，頗爲深長，蔣爲求蘇聯援助之强化，乃蔣與史塔林直接去電云。

寫眞：上史塔林 下蔣介石漫畫

羅馬官方避免批評 希望事件圓滿解決

羅馬電：關於張鼓峰日蘇兩軍之衝突，羅馬官方關於事件尚未接到充分情報，且此前之情報有種種錯悞，故難批評，但總之希望事件迅速和平的解決。

物價委員會 可於十日頃公佈

奉天二日國通電：爲協力中央政府之物價對策，關於設置奉天省物價委員會事，於省首腦部銳意急於立案中，結果，同委員會，規定之草案之作成，及同委員會之爲文化組織之物價監視兩委員會，委員之人選，亦至大體完了之故，由省當局，派神原實業廳技佐，攜同案，四日赴京，與經濟部當局，接洽之後，本月十日頃，以省令正式公佈云。

鑑於湖北情勢之危急 陳誠令民衆參加作戰

香港二日國通電：武漢衛戍司令，兼湖北全省保安司令陳誠，鑑於湖北危急，乃經七月二十八日最高國防會議之決議，對管下之武漢民衆，自衛團體，宣傳，救護，交通，消防諸團體，於一日發下總動員令，此動員，在衛戍司令指揮之下，由保衛總動員委員會執行，中心人物爲軍事委員會政治部長董琪翔，湖北民政廳長嚴重，同救育廳長郭沫若及政治部顧問之共產黨代表周恩來，葉劍英等，委員會之方針，於最短期間內動員二十萬之民衆使之參加抗戰，政治部員總出動，以開始農，工，商學，婦女各階級之戰鬥訓練云。

大宮軍曹 壯烈戰死

京城二日國通電：暗雲籠罩，有一觸即發之危機，七月十九日，鮮蘇國境，圖門江上，松乙峰附近，陷於濁流中，第一線〇〇部隊，大宮軍曹，乃悲壯戰死。即十九日，張鼓峰西方四公里，松乙峰附近，河川及前岸地，形爲偵察之原因，挺身越水，爲行詳細調查隊長，及兵二名，同時，躍入濁流，爲潛於敵之監視網前進，中因數日來之降雨而增水，同軍曹，捲入於水中，爲事件最初悲壯戰死者之一員。（朝軍報班二日午後九時五十分發表）

暴虐之中國軍 破壞徐家灣附近堤防

上海二日國通至急報：艦隊報道部，午後十時半發表：中國軍，將自九江至徐家灣之間之堤防，於平湖附近，破壞五米以上，於徐家灣破壞百米，決潰堤防內濁水奔流中，怨恨中國軍之暴虐之附近之土民，目下正修理之中。

新任駐滿海軍部司令官 高須中將之略歷

新京二日國通電：新任駐滿海軍部司令官，高須四郎少將，爲茨城縣出身，明治十七年生，本年五十五歲，五一五事件，爲海軍側裁判長，明解處理事件，爲名裁判長，爲人所頌揚，其後爲海軍軍令部之第三部長，第一航空戰隊司令官，練習艦隊司令官而活躍，今次被選爲駐滿海軍部司令官之要職者也。

山根部隊 擊退何縣之敵

石家莊一日國通電：我山根部隊，探知於山西何縣東方山中，蛤蟆石附近，有敗敵遁入，構築陣地中，乃決於三十一日夜，舉行夜襲，一舉將敵粉碎，更奪取南方高家峒陣地，敵沿山向南潰走，我方將戰果擴張中。

佔領地區 肅清工作 目下着着進展

上海二日國通電：華中軍發表：於軍之佔領地域之治安，由於皇軍將兵之仁威着着恢復中，即對於妨害我作戰，攪亂良民之生活之游擊隊，土匪等，依周到之警備，與迅速的出動，次第肅清。

井上總代放送 華北電電使命

北京二日國通電：當華北電電誕生之際，爲將同社之抱大的抱負，與使命，廣向盟邦各國闡明之故，同社，井上總代，一日午後七時四十分，以『華北電信電話株式會社之設立』，與大陸方針爲題，約十分間，由當地放送局放送云。

工藤義雄少將 歸還東京

東京二日國通電：自與淞滬渠之激戰始，大場鎮時計台，首先佔領，於華中戰線活躍之工藤義雄少將，二日朝抵東京驛。

美蘇兩大使 飛往重慶

上海二日國通電：據漢口來電稱，美國大使，二日朝八時，搭乘盧拿號，與大使舘員一同向重慶矣，又法意兩國大使館員，亦定於四日搭汽船，溯航揚子江，一方，目下由本國，向任地在歸任之途中之蘇聯大使，放雷爾斯基，亦直接飛至重慶，由同地向漢口。

邀擊共產軍 予以徹底的打擊

石家莊二日發國通電：屬於共產軍之敵，約二千，企圖奪回山西北部代縣，乃用繁峙方面進擊而來，我中村部隊，於三十一日拂曉，于代縣南面邀擊，予敵以徹底的打擊，而使之向西南方潰走矣，敵遺屍體六百二十具。

近衛文隆君 任首相秘書官

東京二日國通電：近衛首相，現決定起用前由美國歸朝之子息文隆君，爲秘書官，二日如左發令矣：
近衛文隆，任內閣總理大臣秘書官。
內閣總理大臣秘書官岸道藏，任企畫院調查官，兼任內閣總理大臣秘書。

開船廣告
濱哈爾航業聯合局 電話 四九五二號

出帆日期	時刻	船名	航行地
四日	前十時	綏成	富錦
四日	後三時	江順	扶餘 大賚
五日	前十時	慶瀾	富錦
五日	後一時	新京	虎林
五日	後二時	泰安	佳木斯
六日	前十時	亞州	富錦
七日	前十時	濱安	富錦
七日	後一時	西京	黑河
七日	後三時	天安	佳木斯
八日	前十時	哈爾濱	富錦

乘船券請向傳家甸發賣所或國際觀光局（限一，二等）更關於旅行手續請向右記電話詢問可也

隆中策
縣知事批命著書
戴季陶誦經念佛各有來因

由北京初次到哈寓道裡北京旅館二樓六號談命兩圓批命五圓起碼余甲戌年秋登盛京報云于公芷山乙亥年春季陞遷馮玉祥冬季出山乙亥年余寓奉天凱寧飯店登報云蔣介石丙子年仲冬必大波折丙子年夏陳濟棠倒蔣查其八字向在午運丙子年天尅地冲當即登報云失敗在邇秋季各報載前國務總理黃郛沈痾中西醫束手民十五年余在漢充數宰官經友介紹曾有黃公八字存根余登報云存亡關頭當在仲冬次第余登報云明年丁丑年中國特別提至矣果然中日戰開以上各例屆期絲毫不爽共見共知迄今余舍鄭批不絕余辦公室有盛京報原刊存證

明清民初人物誌 各名人命鑑闡明命理要領實價小字兩圓 大字三圓
命理宣微 滴天髓全書 陰歷七月十日出版實價兩圓誠議命最精要之書
命理精著 紫微斗數全書 出版同上每部實價三圓經余批命者尤當速購知星盤各星之所屬若何
發行地奉天商埠地北二經路永慶里隆中策宅

古今名人軼事【四七】

廉南湖以五千金爲妓脫籍

廉南湖生前，交遊極廣，凡有一技之長，爲南湖重，設以緩急之通相請，則雖典質以付，亦所勿吝，輕財好義，爲今人所不能，生前曾以抵押古帖，得五千金，助詩妓鑒因女士李蘋香脫籍，從黃中慧以去一事，最爲知者稱道，龐獨笑之紅脂識小錄，記李蘋香事曰，「……又以書畫自給，易名曰謝文漪，猶時時爲入夢之神，吳夫人芝瑛，極憐其遇，以其心愛唐帖，易三千金，使之適與黃，慧嗣黃陪使聖彼得堡，而蘋又重笑春風矣，然則其命也歟？」獨笑之記，得諸傳聞，眞相不止如此。蘋香初年寓滬，跡於么二妓院雙富堂，南亭亭長沈悅庵，爲作還香計，移幟仁壽里，以李蘋香易其李金蓮原名，而以天香（或作天韵）閣榜其門，且譽其能詩，其時南湖方主文明書局事，耳蘋香名，並聞盛杏蓀爲之顛倒，乃造天香閣，一見傾心，相逢恨晚，於是蘋香日以文明書局後院，爲向南湖問字之地，夜趨仁壽里操業，芝瑛夫人，亦以蘋香能詩，格外垂青，時祝其早脫苦海，未幾，黃中慧以阿父之力，隨使俄京，道出上海，遇蘋香而悅之，惟苦五千脫籍之資，無從籌措，李亦雅愛中慧，往請南湖援手，具白所以，南湖慨允，出帖押五千金，盡付蘋香曰，『助若贖資，俾如若願』，絕不以昔日與蘋香之卿卿我我爲念，灑脫若此，更非常人所可及，獨笑謂出自芝瑛夫人，或爲南湖諱，遽盧之言，自屬可徵也。

寫眞　爲意大利訪日之青年團代表等一行

閒話時髦女人的

粉臉和天足

臉＝任理髮師隨意手摸
腳＝受鞋店員摸撫攏弄

在每一個理髮館裡，都可以看到，一個時髦女將要理髮了，面部的一切，都算交給了理髮師，隨便被他們摸弄着，還是坐在鏡前美的很痛快，不信一個女人，你用手摸她臉一下，輕者罵你一頓，重則打你一頓，眞氣破了我的肚子，一位朋友和他的太太，每次理髮，都是一同去，髮師却是問他要剪什麼樣的，髮師不和他太太說話，對於臉部的摸弄，也可以免去不少，但是同時看見另外剪髮的女人，和理髮師大談其天，並且在對面鏡子裏，也可看見女人穿褲叉的大腿，這種事也不能完全說理髮師的不規矩，可以說是時髦女人的自找，在理髮師方面，但是決不以此爲恥，也難脫其引誘的罪名。

某鞋店裏的店員，二十多歲，在去年聽說因爲吐血死了，鞋店的老闆和我是朋友，我問他原因，他說年輕人作買賣，對女主顧招待之間，就免不了他的誤會和他的琢磨，所以致死。我說這種事，不能不歸罪於你這掌櫃的，就是他們有不規矩的地方，你也看不出來，對你這營業影響很大。他聽我這話，不久便把店員都換了四十歲左右的店員，營業不但不振，反倒不如從前那樣多了，這眞奇怪，經常時間的調查，才看出他們那買賣，不振的原因。（未完）

審判奇聞

泰州冤獄

泰州某嫗，家小康，夫死，遺一女，年及笄，贅婿於家，女夫婦事嫗甚謹，里黨無間言，嫗有弟，博無賴，常稱貸於嫗，嫗稍不如意，輒拍案怒詈，謂厚於婿而薄於己，一日，女皆白眼遇之，嫗與女早起，見母室雙扉豁然，呼之不應，入視之，則母已爲人殺死，血流滿地，駭極而號，急呼婿告鄰里，共來審視，不知何人所戕也，嫗弟適至，素嫌女夫婦，且覬其貲，遂指爲女夫婦所殺，鳴之官，州牧某公拘二人掠治，極口稱冤，復以嚴刑訊之，女夫婦不勝其痛，遂誣服，女凌遲，婿亦論斬，鄰里咸知其冤，然畏嫗弟攀陷，莫敢伸訴也，踰年，六合縣獲盜，招承此案，官人不刦財爲疑，盜曰，初入室，欲行刦，爲嫗所執，不能脫，遂刃之。知別室有人臥，恐爲所覺，故逸去，六合令與王牧有連，馳書白之，王以誤入人罪，例欲問抵，驚悸絕，陰囑獄而諱其事，然每憶此案，輒神色沮喪，睡夢中若有人披髮叫號，與之索命，不數月，遇心疾而卒，而女之夫婦冤終不雪。

（珍）（聞）

聾人收音機成功

前於巴黎廣播電氣公司，研究中之聾人實用收音機，現在該地試驗成功，頗能實用，但是現在已經列置於比利時巴拉半省內之聾啞學校中，爲學生使用方便起見，又定購十部，現在正在安裝修理中，據聞該機件以人之骨骼爲導體云云。

（夜）（城）

海有海市，山有山市，而大戈壁更有沙漠市，此無他，要皆水蒸氣與夫折光幻景等作用而現之者，事關物理，本不足異。惟夜城之說，未之前聞，誠駭汗奇蹟焉。河北任邱城北，晴宵月黑，嘗現黃光，如北京白塔寺年中偶發之金芒寶光然，夜城於焉以現。遙望古城一座，危樓崇垣，歷歷可數，人人得見。但時甚暫，瞬睫風雲泯滅，了無餘痕，年或數見，或數年一見，故聞者稱奇，見者謂幸。吾友李東坡君，數年前，供職該縣，偶目睹焉。頃前來敝處，向余道及此一段奇觀，特述其原委，用作茶餘酒後談話之資料。

談（捉）（虎）（續）

歸村途中，見山下河邊，有許多村婦洗衣，乃高聲警告，謂山上有虎，囑其速歸家，以免被傷等語。於是頓成混亂情勢。更於山上，有一寺院，僧侍和尚，聞知有虎傷人，乃急鳴鐘聚衆。不料虎聞鐘聲，先人而至，又將和尚抓傷。幸村人已趕到，各持刀叉鍬斧之屬，擬合力捕虎，但以虎猛特甚，又被爪傷數人，最後虎蹲山下路旁，村人聚于山巔，虎不敢上，人不敢下，形成對壘情勢。時又有二路人，行過此處，一爲臭頭（即屠戶），一爲狗頭（拾大糞者），聽說有虎，狗頭曰：虎在何處，何不去打？衆曰：虎在山下路側，汝若願打，可至彼大樹前，用鍬敲木作聲，虎即出矣。狗頭謂臭頭曰，來，吾二人打虎，不得後退。言下即前行數步，用鐵鍬砍一大木，方二下，虎已行風而出，直以兩爪抓狗頭，而臭頭見勢不佳，轉身欲走，狗頭情急大罵，謂吾二人合力打虎，今汝怕死先逃，吾雖死亦追爾命，一面拚命與虎爭鬥，臭頭爲天良所迫，不忍遽去，乃持其屠刀，騰身而返，一手捉虎尾，一手挺刀直刺虎腹，一連四刀，虎痛極反身而撲，然倒地矣。狗頭得勢，遂以鐵鍬力擊虎首，臭頭則以屠刀遍刺虎身，結果凶猛獸王，竟被二人所殺。村人此時方各走近，經衆用繩縛綑，抬往村中遊行。中途虎忽甦蘇，嗥然一鳴（俗謂虎炸屍），衆人竟被一度驚散，及抬入村，又復大起爭執，臭頭狗頭謂吾二人幾乎喪命於此，虎屍自應歸吾二人所有，村人則謂，受虎傷者共十數人，死虎自宜由傷者所公分。最後經人說合，將死虎分爲二部，臭狗二人得其一半，其餘傷者共分一半，事始了結，余聞該人所說情形，不禁懊悔，曾謂如無祖父阻攔，必及看見死虎也。據村人謂，此虎始終未開其口，僅以兩爪傷人，蓋係曾食死狗之肉，否則將不知傷害若干人矣。又據其後傳聞，另有一虎，在此虎被殺後，在鳳鳴山哀鳴數日夜始去，想與此虎爲一雄一雌者焉。筆者因昨閱報載四川虎一則，因憶及兒時之事，濡筆記之，以饗讀者（完）

滿洲古跡之傳說及其神話

予振輯述

▲赤屍掩黃土

未幾，吳叟染沉疴，已不治，乃聚子女於榻前，告以身後四要。一，吾（吳自謂）死後務葬於碾房之馬道下，勿成土堆，或較平地爲降起者。二，掘地七尺深，寬長可容展一軀體，穴於碾台之右側，置屍須頭向東北，以朝山向河爲宜。三，絕對不許以衣裳及飾物着體，須全部赤裸，尤不得殮入棺槨內。四，葬吾之同時，必出一白狗，蹲伏於碾房之上，戒族人勿驅逐之，併絕得使其下房。

吳叟遂項論其子女，詳以勿違其旨，旋即逝世，家人舉哀，罷併，將其所著之碾道掘甚穴，第次去衣，僅餘一單褲未脫，然已解開左踝上之繫帶，將及右之際，其長女自婿家奔喪來入，室撫父屍而痛，繼即詢以何爲尚不穿衣，得毋令其赤身而光身去耶？群以遺囑對，曰『是烏乎可？吾不忍見父死無衣飾，致即不棺且裸其體，人子無使土親膚者，果何意也！』言竟痛益深，群在側剖解之，若長女始收淚咽聲曰『毋寧爲是，其僅存此單褲以蔽下體！』群唯唯，乃舉屍土葬之。

地方新聞

宇香火所需，則由查抄地畝內，經內務府查明，奏准指撥賞給宮內外太監等取租。並由內務府大臣，辦理執照，發交太監收執，以資信守。歷代所賜地畝，積數漸多，迄清末而成鉅觀，以京西爲最。由大內撥給，嘉慶以前，王公大臣，所用太監，亦漫無定額，影響所及，致宮中太監，有缺額之嘆。嗣制定親王，貝勒，貝子，公等，使令太監額數，不許多增。如有餘額，送進宮內，交總管等分撥當差，並將各處太監額數，嚴景差務，酌加增減，規定額數，著以爲例，即挑取旗下太監一事，亦於此時，宣諭停止。清季於太監法度之釐定，嚴璧逾於此時矣。（完）

清廷太監（續）

界限之嚴如此，太監有廟宇香火，起於恩濟莊之太監塋地。恩濟莊廟宇，爲太監一生之歸宿，老而病者，悉歸於是。恩濟莊塋地，普通太監不得埋葬於此。祇宮內太監首領，始得逢此異數，嘉慶年間，淮南府，景山總管首領，太監亡故者，詔太監玫地埋葬。前於此均厝於外學教習學生之塋地內。至廟

連京線列車 發現虎列拉患者

【新京二日發國通電】由於京山線唐山發現虎列拉患者一名後，滿洲國防疫當局，亟謀防止虎列拉之入滿，對此自大連發新京行之第二十三列車，於一日午後十一時，由大連驛開車時，發現日本人乘客中，疑似虎列拉患者二名，當即令其下車，入於市內病院，當列車進行中於熊岳城發現一名，公主嶺二名之疑似患者，令其下車，對該患者，頗有異性之模樣，滿鐵旅客課，爲防其蔓延計，於二日午後五時，抵范家屯驛時，對該列車，發出停車命令，對乘客實行大消毒，一方各地病院，實行細菌培養檢查云。

興安塾舉辦 游藝大會 表演之新劇極佳

【安達站】安達街公署，街長石卓然，副街長竹馬，就該署南院，籌辦興安塾，茲於七月三十一日午後一時，就本塾院內，高搭戲樓，開游藝大會，招集各機關，各商民，一體參加・屆時開會禮節，俱備，高縣長，海老副縣長，民政科李科長，代表來賓，均致祝詞，（詞略）後由該塾師生化裝表演，種種日滿新劇，學生對於日語甚熟，談吐，非常流利，劇目繁衆，不暇備載，劇情分報國劇，規勸劇，滑稽劇，日滿協和劇，意味深長，有益社會，演時有時合作，有時分作，時常變化，分幕表演，次序井然，足見塾師導演有方，學生精神，培養有素，始能得此良好結果，演至午後六點，游藝終了，海老副縣長，登臺講演，由訓練所宋主事任繙譯，大意感謝來賓，於炎暑天氣，百忙中參加之盛意，對於失學兒童，勸其來塾就學，隨時均可加入，並無何等手續，又由海老副縣長，起領導打鼓，誦經默禱，超渡神靈，旋即閉會云。

鳴謝利昌洋行賠欵迅速

啓者茲敝在明水縣設立雜貨糧業營業有年惟於本月初旬偶爾不愼於火以致焚燬貨物數千元所幸前在哈埠德商利昌洋行保有火險當値肇火之際立即報告該公司拜泉駐在員即時臨場檢驗諸多體諒毫無滯難未出一星期內即將被焚之貨欵盡數賠償足徵該公司忱用卓著手續敏捷而敝無以爲報特登報端聊表並謝信作介紹爲 敝號龍江省明水縣東升永謹啓

大同電影院
今天 兩部 巨片 同時 合演！
（一）有聲對白巨片 長恨歌 主演 王人美
（二）恐怖神怪巨片 梵燈怪影
下期准演 （一集）施公案
合演聲片 血漢 鐵

同利號合名會社啓事
敬啓者敝號經理孫希樑因有他就業於本年七月二十日去職其在敝社應得利益即日清算明白嗣後孫君之一切行爲均由其個人負責概與敝會社無涉特此聲明

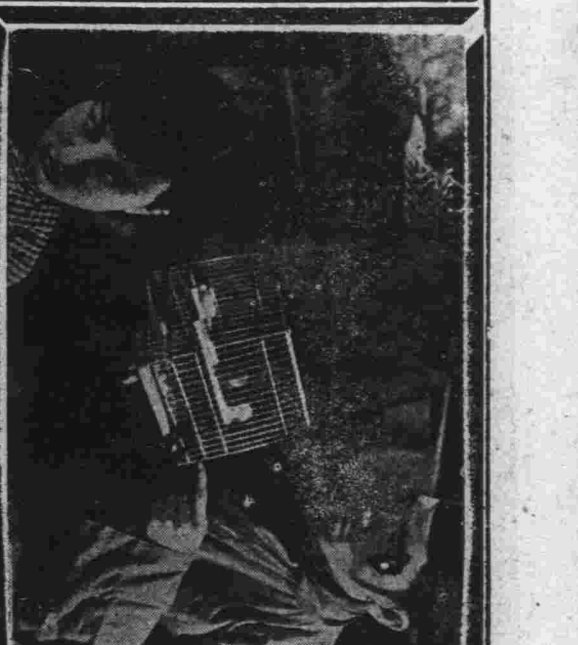

八月六日公演 再接再厲 新片
三星伴月
藝華公司歌舞影片大創作
道裡 大光明 電影院

換演 十四集
紅蓮寺
明星公司神怪鉅片
加演 東日大每國際新聞
大亞洲戲院

泰國 有聲大戲院
哈爾濱道外十六道街
電話……二九一八一番
新片預告
三星伴月
八月六號准演
藝華影片公司出品 對白歌唱有聲巨片

今放映天 特選應節
古裝香艷神秘巨片
牛郎織女 天河配
主演 林如心 盧翠蘭
牛郎天河抱衣 織女匹配良緣
合演 石破天驚
對白有聲偵探巨片

光陸 有聲大戲院
哈爾濱道外六道街
電話二九七五番
新片 十六准演
初戀
藝華影片公司出品 全部對白有聲巨片
主演 張翠紅 徐蘇靈
是青春迷夢 是少女指南
今天 兩大 貢獻
快活林影片公司出品 全部對白歌唱有聲片
小姨
小姨懷春 姊夫誘之
妻子色衰 丈夫棄之
主演 夏佩珍 英茵
馬丁尼曲藝團
從新改換節目……與前大不相同
下期放映 永遠的微笑

下期 六日准演
全哈待望經久之中國歌舞趣情鉅片
三星伴月
由午後一點起
大光明 有聲電影院
道裏中國九道街電話六二五九二號
今日兩大片合演
票價：樓下一律一角五 祇演兩天
（一）國劇名伶 主演：譚富英 雪艷琴
四郎探母
京劇電影化 古裝京劇 人人皆知
（二）主演：胡蝶 鄭小秋
銀星幸運
明星公司鉅製 對白歌唱
加演：滿映新聞 影片

新片
本月十三日起於公園電影院 拉巴斯映堂
初戀
主演 張翠紅 關宏達 徐蘇靈 李紅
藝華影業公司出品
全部對白歌唱有聲
（初戀片中的一顆明星）
埠哈首演

平安電影院
哈爾濱 一面街 江沿
電話第四五一二番
今天公演 兩大巨片 票價低減 樓下一角
主演 黎莉莉
人海遺珠
聯華鉅片 全部有聲
同時加演 紅粉英雄
主演 夏佩珍
（明星公司出品）

今天開演 新世界電影院
電話第七五四〇番
十二時半開
出演 陳燕燕 徐莘園 胡蝶 嚴月嫻 悲慘！笑破肚皮！
社會愛情巨片
馬路天使
袁牧之導演
明星影片公司出品
全部對白歌唱有聲
揭開舊社會的黑幕 穿過青年人的胸膛
主演 周璇 趙丹 魏鶴齡 王吉亭 袁紹梅 劉莉影
（樓下一角五分）
今天加演 馬迭爾大樂 兩部大片 臨時特演 財盆天數

防空訓練實施完了 官民一體成績尙佳

今後仍希努力達到圓滿目的

自七月三十一日，至八月二日，亘三日間，由防衛本部當局，努力指導，並與各關係機關，連繫之下，以本市爲中心，舉行之防空訓練，燈火管制，截至前日（二日）已圓滿舉辦完了。在此期間中，市民尙能一致努力，管制燈火，故成績尙甚良好。而關於第一次燈火管制訓練實施之詳細成績，昨據濱江省當局發表談話如左：

第一夜（七月三十一日）一部管制成績，因管制訓練之趣旨，未能徹底關係，故成績頗不良好。所謂一部管制之廣告，看板，裝飾燈類，其他必要屋外燈類之管制也。在此一部管制中，哈爾濱尙爲最初之試驗，在上空反映之輝光，係爲各種業務，在維持平常狀態，對應長期作戰，頗屬必要者也。

第二夜（八月一日）警戒管制成績，因警戒管制與非常管制之區別，一般未能徹底明瞭關係，及當地域與其他地域之異，其警戒管制之程度，頗爲嚴重。因此實施上極有困難關係，成績不能謂爲良好。其警戒管制，按屋內點燈言之，一坪面積約在二燭光以下，一燈四燭光以下，減光且須遮光。所謂遮光，有特定之方向，遮閉之由外部視之直接光源如無雷燈之程度如能將燈泡用罩罩上方好，管制之場合，將窗及出入口等之光隱蔽。而屋內亦光不必隱蔽。因有特殊情形，非用强度燈光不可能之處時，雖謂警戒管制，有隱蔽之必要，因處於以上之意味，警戒管制之成績，誠難謂爲良好，

第三夜（八月二日）警戒管制及非常管制，至於警戒管制係，與前夜同樣之成績，傳達空襲警報，由汽笛吹鳴六秒，三秒，各十四，依次實行，結果，一般成績優良，其非常管制一般狀況極度良好。

家庭防護羣之各種訓練 成績雖佳仍須努力

對指導訓練再行研究使其完璧

在訓練期間中，經緯警察署，於同發隆百貨店，雙合盛製粉工場，市立醫院，秋林洋行，滿鐵病院，哈爾濱驛，新世界飯店，七道街碼頭等，經視察結果。由於此等當事者之熱心，頗有相當之完備，更其設備極佳。其次哈爾濱防衛部及警察廳防衛部之指導下，埠頭區，石頭道街家庭防衛羣之防火訓練，登喜和百貨店之避難訓練，雙合盛製粉會社之防火及救護訓練，南崗亞細亞劇場之防毒避難訓練，皆爲最初之試驗，成績尙佳，今後對於上述之訓練，必須研究其完璧。對一般之注意中，在三棵樹方面，及雙城縣方面，於此期間，未實行管制之個所，甚恐發現光明。今後哈爾濱市外鄰接地域，特來與哈爾濱實行同樣之管制訓練。更依調查，傭給生活者之家庭祇臨時消燈，並無積極的管制設備，實有不關心之態，頗不合理，切望如於平素，實施長期戰應對之準備。更中央大街，正陽街，重要道路上，佇立徘徊，在非常管制吸煙者，爲數甚多，實有不許佇立徘徊之必要。此項之訓練，爲急遽之準備，當局所實行之趣旨，一般未能十分徹底，今後須由關係機關之協力，新聞報道機關之援助，及一般市民之熱心，以達到圓滿爲目的，是爲至感云。

國家百年大計—

產業開發先鋒之 哈鐵業務運營方針

基於國策以大衆爲對象 於非常時爲作戰用兵利器

日前開催省聯協議會時，各協和會，紛向鐵道當局，請求關設新驛，或建修鐵道支線，以利民間交通。哈鐵當局出席者，予以圓滿答付，並詳述鐵道運營之方針，以開發產業，啓迪文化爲目標。茲將哈鐵業務方針，簡要誌述如下：

所管區域 哈爾濱鐵道局管下，擁有總計七千粁之鐵道，自動車，水運等之交通機關，其背後地域，祇就鐵道觀之，含有濱江省各縣，遠及吉林，龍江，黑河各省。

業務方針 鐵道總局，係依諸政府之委囑，經營國有鐵道。哈鐵屬於鐵道總局，故爲一地方運輸實行機關，於管下設有驛，自動車區，或埠頭等，日常與一般人民，關係最深者之現業機關，故鐵道當局的使命，是以此等現業機關，爲手足，直接圓滑施行地方局部的運輸，担當鐵道總局之計劃完全化，爲實行之任務。於是鐵道局，對於業務上，最可考慮者，係爲如何使總局之計劃與地方利益一致、鐵道總局，因係經營全滿洲國有鐵道，自動車，水路之總樞軸，故一切計劃，皆基於國策的見地樹立者，故不能如舊政權時代，或舊北鐵時代，僅對某一地方爲對象之便宜主義者，或以特使局地鐵道繁榮爲目的之自私主義，施行攬貨政策，故鐵道局之當事者，以緩和此種情勢，防止阻碍地方利益，且於遂行國防及開拓上之使命，無稍陷越，爲最大之責務，定爲業務方針。

愛護工作 鐵道及其他交通機關，於平時，以開發地方產業，啓迪人民文化，爲其最大使命，而於非常時，實爲維持治安，作戰用兵之器，唯一無二者。若此重要公器之保護，直接的雖仰軍警之努力，同時依諸一般民衆之庇護者，尤非淺鮮。尤其鐵道愛護團員之活動，自創立以來，年趨熾烈，時有不惜身命，而供犧牲者，由此事實觀之，可窺愛護精神之普及，殊有感慨無量者。所謂鐵道愛護工作者，係訓練一般地方民衆，尤其沿線住民，與鐵道之重要性，宜理解鐵道之效用，以期自發的舉愛護鐵道之實踐工作也。因此設置之村落集團，稱爲愛護團（舊稱愛護村），以其中青少年，組織愛路青少年團，皆於鐵道警護隊長，或驛長之指揮下，愛鐵道之愛護及警備上，必要之訓練，同時享受鐵道管下之產業助成機關的農事指導，優良種苗種畜之配付貸與之利便。

產業助成 產業助成機關，有後列數種：（一）哈爾濱農事育成場，（二）綏化及白家種畜場，（三）哈爾濱，雙城，五常，及白家苗圃。（四）海倫採種場及農事試作場。以上係依北滿地方之農事指導助成爲目的而設立者，年年實施優良種苗，改良種畜之貸付配付外，直接解答農家之諮商，實行農事指導，以期達成產業開發之基本任務。惟因北滿地大物博，對其活動範圍，似僅限於愛護團，自警村，及其他局部。總之哈鐵所管之交通機關，統爲國家社會之公器，而爲開拓國防之根幹，務期民路始終保持密切連絡，互相理解，俾以貢獻國家百年大計也云。

速達郵便仲籤者發表

速提交原局換取招待券

哈爾濱郵政管理局，爲提倡市民利用速達郵便，曾舉行速達宣傳週間。凡於該週間內，使用速達郵便者，概予以抽籤券一張，仲籤者可搭乘滿洲航空會社飛行機。茲右券抽籤業已完了，仲籤者應依其號碼，於屆期提交原寄局，以便換取招待券。茲誌仲籤號碼如左：

△一等當選號碼 三七二三一

二等：六五二〇〇，八八五九七，八九八一五，哈爾濱道外郵政局贈出。

三等：一三八六，一五二二七，二一七二七，二五三二六，二七六二九，二九七八一，三四六〇六，三七八四四，三九九〇六，四〇五五三，五〇八二二，六一〇六七，六一一六二，八八一七六，九七六五五六，九七七六一。

△提出期間 當選者，由八月一日至八月十日前，於抽籤券背面，記入住址，姓名後，向各原辦理局提出（發給收據）。提出後十日內，由滿洲航空株式會社，以速達掛號寄送飛行機搭乘招待券。

△注意事項 逾期提出時作爲無效。

麵粉配給決定

市商工科斡旋後發表

＝社會問題又解決一件＝

市公署商工科，爲救濟民食，對於市內緊急需要面粉者，連日來與省當局警察廳關係各方面，折衝，大體已無問題。並於日前召集全市饅頭業，及飯店業者，調查其需用數量，現已調查完畢，決對各緊急需用者，作如下之配給辦法。茲將分配情形誌下：

麵粉配給斡旋綱要

方針＝於職業的小麥粉，而爲必要者，現下因小麥不足，致受大打擊，因此爲配給斡旋，以救當時之急。

要領＝一，範圍最近，爲作饅頭業者，飯店業者，面包業者，及秋林洋行。二，方法，爲全要求量，不得滿足，故對於質量，爲各局各之分用。三，組合事務局，其他團體，如以全責任於各所屬組合員，而爲公平分配事。四，關於以往，乃不能各自辦理組合事務局，其他係直接與工場契約事，其數量品質，及其他爲重要之事項，乃係由商工科指示。五，受斡旋之團體，依左記諸點，須特別留意。㈠製品之價，不得提漲事。㈡出賣不爲擅事。㈢各自配分之報告書提出事。

數量＝一，饅頭屋，三號面，益發合三百六十袋，天興福四廠九十袋，日滿二百七十袋。副三號，益發合一百九十五袋，康德七十八袋。四號粉，益發台一百八十袋，日滿六百三十袋，上共計一千八百零三袋。二，飯店業者，大飯店，三號粉，益發合六百袋，天興福四廠一百五十袋，日滿四百五十袋。副三號粉，益發合三百二十四袋，康德一百三十袋。四號粉，益發合三百袋，日滿一千零五十袋，計三千零四袋。三，小飯店，三號粉，益發合一千八百袋，天興福四廠，四百五十袋，日滿一千三百五十袋，副三號粉，益發合九百零六袋，康德三百六十二袋。四號粉，益發合九百三十袋，日滿三千二百五十五袋，以上共計九千零五十三袋。四，回教飯店，三號粉，益發合四百八十袋，天興福四廠一百袋，日滿三百三十袋。副三號粉，益發合二百一十六袋，康德八十六袋。四號粉，益發合二百一十三袋，日滿八百袋，以上計二千二百二十五代。五，製面包業者，滿八側（製面包組合），三號粉，益發合一千三百二十代，天興福四廠，三日三十三十代，日滿九百九十代。副三號粉，益發合六百四十八代，康德二百六十代。四號粉，益發合六百三十代，日滿二千二百零五代，以上計六千三百八十三代。六，白系側（白系事務局），三號粉，益發合一千四百四十代，天興福四廠，三百六十代，日滿一千零八十七代。副三號粉益發合一千七百十七代，康德二百八十四代。四號粉，益發合七百二十代，日滿二千五百二十代，以上計七千一百一十五代。七，秋林洋行，三號粉天興福四廠，一百二十代，日滿三十代。四號粉，益發合二十七代，日滿四十代，以上計二白一十七代。

關於以上之緊急面粉需要者，經市商工科之斡旋，已如以上之分配，今後之社會問題，可永無虞矣云。

防空展覽會

預定本月中旬舉行

爲期增進市民防空知識

爲謀一般國民增進防空智識，及普及防空思想計，防衛當局，曾大事宣傳防空之實行事項，以求徹底爲功用。同時更以往各地所舉辦防空演習，其防空所用器皿，亦爲大多數所目睹者。並因指導之功，經過成績，亦極良好。此次爲期增強防空能力，更依防衛法之規定，而于本省哈爾濱市爲中心，實行防空燈火管制訓練，自七月三十一日至八月二日三日間，舉辦訓練之成績，尙甚優良，因此今後更爲進一層，國民對防空知識之增進，乃計畫于本月中旬，于本市開催防空展覽會。斯時一般均可參加觀覽，同時均可借此而增進防空徹底認識矣。此外除本市舉行防空展覽會，在大連亦預定于九月上旬，作同樣之舉行云。

哈憲兵分隊部隊名變更

哈爾濱新市街憲兵分隊，從來即設于南崗，現已遷移至道裡斜紋街，原日本商品陳列館舍址，因此自八月一日起，將部隊名變更爲道裏憲兵分隊，並追加所管地區，南崗，馬家溝，香坊，新安埠，埠頭區，顧鄉屯，雙城縣，五常縣，賓縣等云。

訓練查閱預定計畫

本月五六兩日舉行

用以指導防空訓練徹底認識

防空訓練實施之燈火管制，此次所舉辦者，完全係防衛法頒佈後，依照實行者。由防空大演習，一變而爲防空訓練，此實可增進國民對防空之徹底之良法也。故連日訓練之成績，頗爲良好，更於昨日（三日）起，實行全省下之燈火管制訓練，但亦限於廣告燈，看板燈，裝飾燈等之消滅，故省防衛本部，爲期警察官吏，均有徹底了解防空訓練之意義，乃計畫於本月五六兩日在省署，實施警護事務之詳細打合。其目的係研究警護計畫所實行事項，於該兩日，更召集防空監視隊長，實行訓練查閱計劃，即爲防空監視隊長之訓練。被召集之預定者，均係各縣市之警務科長，以之爲防空監視隊長，意義係指導對防空訓練上，有徹底之認識，故其成行，頗値注目云。

中央師道視察團

來哈視察教育狀況

昨至市署訪問教育當局

梁科長詳細講述市教育情形

中央師道訓練所視察團一行三十四名，於昨（三日）午前九時十分到哈。當日參拜忠靈塔，神社，並訪問各機關，至十二時頃，全體至市公署，由馮市長，梁教育科長，並津島股長招待下，至四階會議室，稍行休憩，即由梁教育科長對視察團一行，作如下之訓話：

今日諸君于此炎暑之下，來哈視察，不勝歡迎之至，特將本市教育概況，簡略向諸位介紹，用作參考

一，統制沿革 查哈市學校，向有區立，縣立，路立之區別。事權既不一致，其影響於教育之進展也實大。迨至大同二年七月一日，特市制實施之同時，乃將舊濱江縣立之四十二處小學校，及一處文化機關，移歸市署經營，復於康德二年七月一日，又將舊北特區立之二十八處小學校，及四處文化機關，亦由市接管。自茲哈市教育，方克一元化，而行政亦得圓滑進行。更經慘淡經營之結果，本市之教育，遂有長足進展之情形。迨本年新學制實施，遵章將各校加以改編，並變更名稱，迄至現在，計職業學校一處，國民優級學校十處，國民學校四十二處，國民學舍二十八處，合共學校學舍八十一處，是即本市沿革之概況也。

二，學校概況 查本市爲北滿之重鎮，自建國後，人煙日漸增加，按諸康德四年末計算結果，人口已達四五七·九八〇人，至兒童就學狀況，男子占百分之四九·七二、女子占百分之四九·二八、男女合計，占百分之四九·五六。惟以近來民智日開，咸知教育之重要，凡有子女者，均令其就學，以故學童大見激增，現有學校難以盡量收容之概，以故數年來，增學級，設二部，並計劃分期建築大規模之校舍，預定六年，使全市兒童，無一失學者。以上即本市學童就學狀況，及救濟失學者之計劃也。

三，民教狀況 查本市文化機關，計民衆教育館二處，圖書館一處，閱報所一處，體育場一處。關于助長民衆之智識及健康，收效頗大。此外更設置民衆講習所十餘處，以救濟市內失學之成年男女，俾期教育之發展也。此外對于教師之出身及待遇，並學童就學之狀況，亦詳細介紹，至二時頃，始行終了云。該視察團一行，預定今日仍滯留本市，實地視察各學校，及經營狀況，明日離哈云。

松花江護岸工事

省土木廳十一日開催會議

研討今後護岸工事進行策

濱江省土木廳，鑑於松花江，往往因漲水，而爲大患。此與產業開發，國民生活上，未免直接障碍。現在除哈爾濱江堤，已大體建設完成外，其餘護岸工事，尙未着手。因此定於本月十一日，在濱江省長官房大會議室，召集各關係方面，開催松花江護岸工事會議，研討今後對於松花江岸保護工作，進行方針。其成行如何，頗値注目云。

濱江省施政方針（下）

＝省聯協會結城省次長闡述＝

五，移民對策 關於本省保有廣大之荒地，因匪禍天災等，放棄之可耕而未耕二荒地之開發，爲刻下之急務。對此未耕之開墾，能收容大量之移民，其中適於友邦日本移民之地，約二百萬陌之多，現關於招墾地之整備，正在着着進行中。當茲日本移民逐年增加之時，由於移民事業之成功，實爲國防治安之强化，農業之指導，民族協和之實踐，並日滿不可分關係上，有莫大之利益。故希加以十二分之努力。更查目下，既殖鮮農，已達八千戶之譜，關於鮮人移民，基於五族協和之大精神，加以指導與援助，俾使其健全之發達。

六，農地造成 本省日本內地人，移民用地人，可耕地之內，比較容易開墾之二荒地，其面積約有百萬晌。此種廣大之二荒地荒地，以計畫開發，而順應產業五個年計劃修正同時，他方面關於農村對策上之諸問題，或地方制度上諸矛盾現象，擬以合理法而解決之。然而關於具體的施行方法，預定後日另行詳細指示管下地方各機關，詳細通告指示之，是以希望地方各位，絕大協力之。

七，土木計畫 國家產業之振興，當以土木爲根幹，此爲數千年來歷史所載之明論。蓋無土木，難期產業之開發。今我國產業開發五個年計劃，現已步入正式軌道，已按所定目標，勇往邁進之中。故本省之省道五年計劃，已踏實現第一步。再以河川方面言之，語云王道以治水爲本，本省農民，每年苦於水害者，爲數甚夥。水害不僅脅迫農民之生活，且爲發生匪賊之一大原因，然大規模之治水，雖然受預算上之限制，今觀地方水害，預防之施設，當以雙城縣水利之設施，爲最適當之處，其特別努力，殊堪嘉尙，而助長獎勵，尙宜有由民間自行排水之計。此外，協力而實現之者，亦復不少。除肇縣已掘築二十餘粁外，其他數縣結果，亦得此種工作之可耕地域，然因各縣旗之割據主義，往往引起雙方利害衝突，故希須研究考慮互相之關連，以期水濠事業之計劃之完成，是爲切盼。本年起，土木廳內容甚爲充實，治水調查計劃，先由松花江呼蘭河起，實施徹底之調查。本年度之工事，係專爲哈爾濱都市防水事業，使其早日完成，而收實效。

八 其庶民醫療觀念之促進，乏：因社會衛生思想之缺，以及民衆生活狀況之困難等，重大原因，對農民之衛生上，殊覺可虞，故保健衛生之撲滅與預防，爲王道政治之一大要諦，故關於衛生施設之簡易保險之普及，擴充。巡迴診療之實施，縣旗公醫制度之擴充，產科講習所之開設（產婆之養成），戒烟所之設置，種痘之實施，傳染病之隔離預防等，更須有進一步之邁進，以喚起地方人民衛生施設普及之思想。由本年起，阿片零賣事業，諸阿片斷禁政策，移歸官營，將來以其利益之收入，以辦理上項衛生之設施，以期人民保健之徹底。

九 產業之振興與建國精神之徹底與實務教育之振興，實爲牢不可破之原則。近來因治安之恢復，兒童就學者，日見增多，小學校數及學生數，較建國前之狀況，有加無已，故對於教育制度及內容，須順應新學制之方針，以期充實之，則不待言，而教員素質之改善向上，乃第一義的緊要事也。更於省之重點，不使游離，施政之要諦，通其子弟，以期徹底，反映其父兄，擬以養成街村農事合作社職員，及地方農民之中堅者之各縣立農民訓練所，而本年度於哈市郊外，設立省立農民訓練所，養成基本的中堅青年，使廣分布各地，以期貢獻於地方行政，或農村之振興與助長。

以上所述，乃本省施政方針之大要，期實現斯等重要施政之圓滿，完全遂行之。只限官方之力，是不足也，故廣期全省民之協力，猶爲必要，勿待言矣。特望與政府居於表裡一體之關係，負有以互相協力，而向建國之理想諸施政實現上邁進之，使命各位與全協和會員，由衷心援助協力，以對處現下之時局。且期國力充實發展之諸政策之實現萬全，是爲至望者也。〔完〕

省防衛本部近將開防衛組織審議會

研究家庭防衛群組織綱領

然後即時結成防衛羣組合

濱江省公署，鑑於我國之防衛法，實施之內容中，除軍事防空以外之防空演習，防空訓練，及一般公共防衛，即集團防衛，係受省長監督下，市當局，並警察廳當局，分別担當實施。同時並編成省防衛本部，市防衛部，警察廳防衛部，對於從來之防護團，及自衛團，施行解消，而改組爲協和義勇奉公隊，其他官廳，會社等，大範圍者，則組織特殊防衛分隊。至對於各家庭，應均有自衛之能力，以鄰保共助之精神，而組織家庭防衛羣。係以各分區爲標準，每分區結成家庭防衛組台，其組合則受市長，區長，並警察廳長之指導監督下，然在此非常時局，依防衛法而實行防空訓練，燈火管制之時，其家庭防衛羣之組織成立，實爲緊急之重要部分。故濱江省防衛本部，最近擬召集各關係方面，開催防衛組織審議會，研究家庭防衛羣之組織要綱，俾將其綱領審議解決後，其家庭防衛羣組合，方能即時實現結成云。

對各縣旗預算編成

昨開科長聯絡會議

研究具體方法飭各縣遵照

濱江省公署，鑑於康德六年度，管內各縣之預算編製問題，目下急應着手進行者。故于昨日（三日）午前九時，在官房小會議室，由大塚庶務科長主催，召集各廳關係科長，開催各縣旗來年度預算編成方法之事項會議，將研究之具體，編成方法，飭知各縣，俾便遵行。會議，至十二時，始行散會云。

訃聞

謹訃者室人劉維德於本月二日上午九時病故茲擇定於本月四日下午二時於道裡水道街俄教堂舉行告別式謹此訃

戚友矜鑒恕不另訃

劉永維率子祉濱等謹訃

拍賣及拍定日期公告

康德　年（執）第五一五號債權人段鴻書債務人孟廣祿所有左列不動產招標拍賣本案不動產由執行官占有之拍賣日期場所哈爾濱區法院執行股　日時康德五年八月十九日午前十時拍賣方法投標　拍定日期康德五年八月二十二日午前十時

康德五年八月一日　哈爾濱區法院

不動產表示如另紙目錄所載　最低拍賣價格國幣二十八元

不動產目錄　坐落哈爾濱三十六棚二十八號臨安富胡同五十八號，東至本主，南至宋姓，西至翟姓，北至安富胡同，共房三間，另北七板房一間，西至土板

長篇章回 松水紅粉錄〔續〕

曲狂夫著

第　回　舞廳飛媚眼醉歌兩曲　旅館開房間約法三章

再用着純潔的精神去愛我的未婚夫「林雪濤！」

錢秀雲說到這裏，哭了如串珠兒的眼兒滾滾的滴了下來！而金端東心眼裏只捉摸了一句：

「看不透！」之後，便說道：

「行！那也行！」

旅館的門兒，似乎又開了！好像似一個女人祇對着「博愛」說了句話，「在博愛」便像喪了考妣般的直叫「不行」！的聲音裏，高跟鞋踏着地板咯登登的價響，便走到了二十號的門前：

「開開門！」

門外一聲嬌喊，金端東和錢秀雲魂飛雲外！錢秀雲現在的心，幾乎要跳在腔子外，混身像倒在雪裏似的那麼樣戰戰着，金端東的臉上，都發了青，在一支十燭電燈光下，活顯顯的是一個魔鬼模樣！

「誰呀？」

金端東的牙幫磕的山響，魂飛魄散的向門外問了一句：

「我！快開開！」

天氣預告

△八月四日

日出：五點十八分

日入：七點五十七分

天氣：晴、一時陰

私登廣告 或 訂閱本報 請掛電話二七九

失照聲明作廢

領名	坐落	地目	面積	東至	西至	南至	北至	失照號碼	失照年月	丟失原因
張俊	張岔十屯保 曹家窩堡甲	熟地	一四九〇	長溝	本主	王永昌	呂萬玉	不詳	大同元年三月	事變丟失
王國珍	城區保本城 四十五甲		二三〇二〇	姜姓	官道	李洪恩	官道	同	同	還移家舍丟失
張殿漢	城區保本城 基都教胡同	三等	一四九〇〇	閻青林	孟兆文	胡同	果德林	同	同	事變丟失
田茂崑	城區保本城 五十八甲	三等	一九九七五	胡王氏	呂萬玉	大道	王漢章	同	同	同
高永明	東沈鎮保 高泉井甲	原熟	三四〇	高萬恒	祝鳳岐	祝鳳岐	本主	同	同	同
姜廷奎	長發保 大青山甲	熟地	一〇七七二五	趙九成	于聯有	溫貴	官道	同	同	被水淹沒丟失
同	同	同	六五七	趙九成	于聯有	溫貴	官道	同	同	同
邢義	萬寶鎮保 薛家窩堡甲	同	三〇〇	楊玉林	張榮	張憲榮	王憲明	同	同	事變丟失
楊春亮	蟠龍溝保 馬家窩堡甲	同	六八三	張寶	徐溫	張寶	王仁	同	同	同
李滿	城區保本城 七十二甲	三等	三六〇〇〇	李鳳壇	李昌	官道	胡同	同	大同二年	被鼠咬壞
王鳳亭	大用井保 王家窩堡甲	熟地	六八二	李彬	王福	周國慶	金永元	同	康德四年一月	被火焚燬
廣信公司	城區保 六十四甲	一等	五一九五五	胡恒太號	大街	龍王廟胡同		同	大同元年三月	事變丟失
祁玉昌	城區保 四十八甲	二等	二五一九九	楊洪興	王新永	官道	范玉生	同	大同元年九月	被匪不慎丟失
于殿喜	萬寶鎮保 大平崗甲	熟地	九三七	鐵道	王景泉	孫鳳舉	鐵道	同	大同元年三月	被火焚燬
同	于金店保外 郎家窩堡甲	同	一一五二	郭富明	鐵道	郭景和		同	同	同
同	同	同	六三	馬青林	鐵道	大道	李姓	同	同	同
于紹芳	于金店保 薛家窩堡甲	同	八四一	劉允成	高克發	高鳳	白雲屯	同	康德五年四月	不慎遺失
高克發	同	同	七〇〇	高鳳	張煥	高德	大道	同	同	同
田可增	長發屯保 大青山甲	同	一二五	苗德顯	大道	大道	苗憲顯	同	大同二年五月	同
田可增	長發屯保 大青山甲	熟地	三四八	苗德顯	大道	大道	苗憲顯	同	大同二年五月	不慎遺失
郭景全	城區保 五十甲	二等	二二一〇〇	張永貴	常鐘金	劉德成	胡同	同	大同元年三月	事變丟失
高雁峰	大腰堡保 甲	熟地	三〇	本主	高興	高金祥		同	同	同
王有	薄荷台保 武家窩堡	同	一三四	李福	陶樹林	張家窩堡	官荒	同	大同元年二月	被匪搶去
同	同	同	一六八一	陶樹林	官荒	王喜	包松音布	同	同	同
羅福	渥吉保 吉祥堡	同	一一三一〇	王有成	潘德	馬金發	王有成	同	同	不慎遺失
李景春	城區保 九十甲	同	三二〇	彭子亮	尹洪舉	王殿奎	王發	同	康德三年九月	同
同	同	同	二〇〇	同	同	同	同	同	同	同
同	同	同	五二〇	同	同	同	同	同	同	同
同	同	同	四五〇	同	同	同	同	同	同	同
李景春	城區保 九十甲	熟地	三二〇〇	彭子亮	尹洪舉	王殿奎	王發	同	康德三年九月	不慎遺失
隋長齡	薄荷台保 武家窩堡	同	三三七二〇	楊凱	楊惠新	楊惠	楊蘭階	同	大同元年二月	被匪搶去
施德恩	腰堡保 大堡甲	同	四六五	吳顯章	王程雲	張鳳山	厲鳳山	同	大同元年事變	丟失
張玉和	十三戶保 司	同	二二一五五	張一功	張玉璽	鄭治信	道日增	同	康德二年二月十日	不慎被火焚燬
同	同	同	二〇九八三	同	同	同	同	同	同	同
石鳳春	長發屯 大青山	同	一七六	本主	姜全	本主	姜廷奎		大同元年事變	丟失
同	同	同	三〇〇〇	同	同	同	同	同	同	同
姜全	同	同	六〇〇	石鳳春	曲湘元	本姓	姜廷魁		同	同
王守成	呼蘭號保 大藍旗屯	同	八四一七	曹姓	楊店	楊殿	于姓		事變	不慎丟失
王殿選	韋子溝保 裴家窩堡	同	一六三六〇	裴雲峰	裴禎	劉玉仲	裴姓		事變	同
王殿選	韋子溝保 裴家窩堡	原熟	二七〇六〇	道		大道			事變	同
王德福	八家保 朝陽堡	同	一八九六〇	道	本主	劉姓	本主		同	同
同	同	同	二一五五四	鄭姓	本主	本主	大溝		同	同
同	同	同	一五五〇〇	趙文仲	裴姓	劉景文	裴姓		同	同
楊春元	于金店 羅家窩堡	同	二〇〇〇〇	姜連有	劉治勤	李文江	王庸		同	同
郭岳武	城區保 七十三甲	同	五九九九七	許德	周德林	大河			同	同
畢廣田	望山堡 朝陽堡	三等街基	二八方丈	陳尊三	官道	劉夢賢	孫貴		同	同
朱萬良	東鄉滿字 王德牛井	原熟	二五〇〇	王貴	杜連春	修文彬	姜寬	不詳	康德四年八月	被匪焚燬
同	同	同	三〇四	修振江	趙連升	陶信朋	叢林	同	同	同
秦玉亮	南鄉安字 五湖帶屯	同	五〇六〇	本主	劉姓	申姓	本主	同	康德四年九月	不慎遺失

同	同	同	三五三〇	同	同	同	同	同	同	同
呂增 新敎明	東鄉融字 小藍旗屯	同	〇九四	索	張寶玉才			同	大同元年五月	事變遺失
同	同	同	一六六	同	同	同	同	同	同	同
孔憲有	北鄉慶字 羅斌井	同	四〇〇	本主	劉金鎰	徐國英		同	同	同
馬自發	西鄉敎字 沈老明井	同	一〇二〇	上新錦	郭景林	張文學	郭憲恩	同	大同元年六月	因逃匪埋地窖
王發	北鄉慶字 郎家窩堡	同	一八一〇	太平溝	石玉堂	紀世才	張振海	同	同	逃匪丟失

右記失照自登報日起滿三個月時如無聲請異議者不論落於何人之手均認無效特此聲明 5，8，2 呼蘭縣長 單作善

失照聲明作廢

領名 林紹渠 住址同坐落
照號 吉清字七七〇〇
坐落 三區正紅甲五〇屯
地目 熟地
面積 二十垧
四至 東至那姓 西至荒 南至李姓 北至道
右記失照自登報日期滿三個月時如無聲請異議者不論落於何人之手均認無效特此聲明 5，8，4 雙城縣長 吳奎昌

失照聲明作廢

領名 孟兆齡 住址昌五保東門甲
坐落 文昌字四井 照號不詳
地目 旱田 面積一百零五垧
四至 東至蓋朝山 南至張永振 西至胡榮 北至曰字四井
右記地照及契稅執照同時遺失自登報日起滿三個月時如無聲請異議者不論落於何人之手均認無效特此聲明
康德五年七月二十九日 肇東縣長 李家鼎

阿爾細林

アルシリン

藥片

止痢良藥

阿爾細林的主成分、除庇護腸的粘膜、有收歛消炎作用以外、並能吸著腸內有害細菌及催炎性物質、以掃清腸內毒質污穢、故有極自然的止痢作用。

主治 一切瀉痢

先用瀉劑清腸、次用阿爾細林止瀉、其効更佳。（詳細仿單 函索即寄）

包裝 一〇片 二〇片 五〇片 一〇〇片 三〇〇片

株式會社 武田長兵衛商店 總行 日本大阪市東區道修町 支店 奉天市春日町十三番地

各大藥房均有經售

◎從來未見算盤術卦外方去函都找活神仙推卜錢糧行靈驗高超與他人不同

[illegible]

該館價目一一

大批八字一生運氣好歹減價二成二十圓十天批妥。中批流年代月令十五圓七八天。草批十圓六天。大合婚妨碍有無四圓。小合批二圓。擇吉四一圓。卦費先交不失信用。本埠算命面談三圓。章微二元。微求小事問卜一元。抽籤六毛。關係重大三卦合一，二圓六毛。命卦合參匯五圓

日鮮男女人士皆可通信卜疑 先生指言無礙

欲學打字而謀得職業者速到哈濱第一首創

霽虹打字專修學校

學費特別低廉 設備完善 畢業後推荐職業

簿記

為現代青年及商人必需之常識本校為造就此項人材起見特設速成班招收新生三十名欲學者望速前來

▲日語專修班，打字班：招收新生五十名（日內開課）新聘教師日人東京帝大畢業精通滿語

詳章函索附郵票二分

道外分校靖伊 道裏總校

哈爾濱道裏外國七道街

霽虹學校

猶太醫院

病房單間或公衆房間設備俱全收費低廉

各科均有專門醫師 診治自設化驗室化驗血便及其他一切並有電氣治療室愛克斯光透光照像

道裡中國五道街四十號 電話三七三

哈爾濱馬迭爾旅館 道裡中央大街一一三號

本館為哈爾濱唯一之大旅館位於最繁盛中心地點

房間不帶浴室者每天由兩元至四元 房間帶浴室並帶電話者每天由五元至八元

每住過一月者按八扣計算 長期住者則按議面商

飯店附設咖啡館

備有早餐午餐晚餐價格低廉並有訂菜及酒類價格亦格外適宜每人由一元起碼

旅館附設電影院撞球場酒吧男女理髮室

聘請石橋茂先生為常年法律顧問啓事

啓者敝人今聘請辯護士石橋茂先生為常年法律顧問關於敝人之各項財產及營業若有不法侵害者由法律顧問依法處理之特此聲明

雙城縣西南隅樂土街六號 唐多三啓

石橋茂受任唐多三先生常年法律顧問啓事

啓者本律師現受雙城縣西南隅樂土街六號唐多三先生聘為常年法律顧問惟關於唐多三先生之生命財產若有不法侵害者本律師决依法辦理之特此聲明

哈爾濱市道裡田地街十號 律師石橋茂啓

康德五年八月一日

雙妹老牌花露水

風行卅餘年

廣生行出品 各地百貨商店均有發售

——廣生行奉天分行啓——

亞細亞牌麥酒

為無上的佳釀 亦是最好的飲料

時常飲用 更能補益健康

日本 中西商會 道裡電話三八一二三 道裡水道街

北滿總經理處 滿洲 福源祥合記 道裡電話三五八八 七二六五 八站南和街

哈爾濱市公署立案

育才學校招生

道外 新設籃網球場並備有宿膳 電話二〇八九號

一、日語專修科 初高兩級插班生各三十名

一、國高補習科 一二四年級插班生各三十名

一、女子日語專修班

一、打字科 一、簿記科

校址 道外正陽十六道街路北八號 道裡外國七道街路北十七號

各科均有詳章函索即寄（須附郵票二分）

慶祥號

批發各種照像材料

哈爾濱道外南四道街

東省實業株式會社

對於中下商工家貸款

希借用者勿須介紹人親自前臨道裡地段街

東洋拓殖株式會社哈爾濱支店內接洽可也

地照被匪焚燒聲明作廢

領名 馮俊岐
坐落 金沙河保來財河甲朝陽屯
地目 旱田熟地 面積二十二垧五畝
執照種類 財政部照
申請事由 大同元年三月五日被匪焚燒
四至 東至邱江 南至常貴 西至史俊 北至邱江
右記失照於滿洲國大同元年三月五日被匪焚燒不論落於何人之手無效特此聲明請求補發新照 依蘭縣太平鎮 張德春

地照被匪焚燒聲明作廢

領名 張蕙春
坐落 太平鎮北門外
地目 旱田熟地 面積一垧四畝八分
執照種類 財政部照
申請事由 大同元年三月五日被匪焚燒
四至 東至楊清陰 南至城壕 西至徐江 北至趙姓
右記失照於滿洲國大同元年三月五日被匪焚燒不論落於何人之手無效特此聲明請求補發新照 依蘭縣太平鎮 張德春

失照聲明作廢

領名 韓坤英 住址同坐落
坐落 二區正蘭四甲三屯
照號 吉清字三五四三一二
地目 食租地
面積 四垧一畝七分

失照聲明作廢

領名 韓坤英 住址同坐落
坐落 二區正蘭四甲三屯
照號 吉清字三五四三一一
地目 食租地
面積 四垧一畝七分
右記失照自登報日期滿三個月時如無聲請異議者不論落於何人之手均認無效特此聲明 5，8，4 雙城縣長 吳奎昌

失照聲明作廢

領名 趙雙喜 住址同坐落
坐落 六區正藍二甲五屯
照號 吉清字三五五六三三
地目 熟地
面積 四垧五畝八
四至 東至趙姓 南至道
右記失照自登報日期滿三個月時如無聲請異議者不論落於何人之手均認無效特此聲明 5，8，4 雙城縣長 吳奎昌

失照聲明作廢

領名 孫永謙 孫永發
坐落 寧安縣七區小荒地甲
地目 旱田
面積 一三六垧五六
四至 東至劉姓 西至孫 南至李姓
右記失照自登報日起滿三個月無人聲請異議者認為無效特此公告 寧安縣長 袁怡霑 7，25

失照聲明作廢

領名 李洵潤
住址 阿城縣朝陽甲
坐落 阿城縣朝陽甲
照號 吉基字部照一二七 九三號
地目 房基
面積 二百一十方丈二十二尺
四至 東至李才 南至道 西至玄奇 北至舒成和
右記失照自登報日起滿三個月時如無聲請異議者不論落於何人之手均認無效特此聲明
康德五年七月二十七日 阿城縣縣長 蔡遇春

孔氏醫院

分科治務 住院隨意

地址 山街吉林街拐角 電話 六九七二

關於霍摩格蘭

關於性病聖藥，（霍摩格蘭）向各界詳告如下（霍摩格蘭）原名爲（HORMOOLAND），分男用女用兩種，係匈牙利律須德藥廠所製，該藥係用多種內臟線合製成，爲天然的滋補品，更分注射、內服兩種，其功能醫治男人一切性病，如自瀆，身弱，生機頹敗，以及一般之「性」生理上之無能，統治奏治，如神經遠超過其他藥廠，除同樣能治醫上述之病症外，對於血管，調等症，亦較速，內服者每次注射劑每盒六小管，價約國幣四元，可購得（二十管），惟最要者，在醫治時期，切勿接近色情之引誘。

事宜傳之藥品，女用者有功效，注射劑，其功效二角，本埠之各大藥房爲是，如病輕者，兩盒部速，不可注射在臂上太有，如人不能自制具一些福之供獻，寓語曰，健康之精神，凡婦情；感日乖，希望與幸福，當可預卜也。

總代理處哈爾濱道裡中央大街七三第一藥房 馬家溝國課街五六集民藥房 古魯進藥房

藥針用法第一盒隔一天注射一次二三四盒每天注射一次藥片每天服用二次一次一片

◎各位醫師注意 請賜知地址以便發送醫藥書類

有患梅毒花柳等病者注意

逕啓者因有法國醫生『列拉依博士』新發明一種丸藥（即是服累命哥果）專治淋病尿道受過梅毒與梅串及花柳各等病凡服此藥者無不發生效力也惟對此淋病患者若小便痛疼如服該藥立即可止故此項丸藥分爲一號二號三號若花柳病較輕者僅用一二號准能立即全愈重者得服一二三號完畢即收速效而此藥之證明前在法國巴黎已經醫學博士化驗有效特此通知住址道裏中央大街（即外國一道街）

廣濟大藥房 自動電話二一八一二 信箱三百一十四號

感謝長鬚于道人仁術

敬啓者，鄙人趙廷相，寓道外十六道街，因五歲小兒，在街玩耍，至晚未歸，家人大驚，四出尋找，終無下落，經友人介紹，至北小六道街·長鬚于道人處，占得一卦，遺師云，落在東南方，明日當有不尋自來之兆，翌日聞叩門聲甚急，啓而視之，果一老媼送小兒至，詢話始末，媼云：住東太平橋，是日晚歸，見此兒啼哭於路側，携之歸家，以餅餌之，轉詢之，始知爲君家子，是時夜已過半，兒亦大困乏，遂安之，今晨始送還耳，余謝之，媼不受而去，又友人劉耀亭君，以貨款七百圓，自放櫃內，封鎖，未半日，箱鎖未動，錢竟不翼而飛，自覺失之奇異，乃往長鬚于道人處占卦，道士蘄曰，此欺來失，君可置酒筵於庭前，俱得共食之，席間高談，陰果貫善懸剳之言，欽可復家，及得之，已往勿須容也，友然之，未幾解果於隅下得之，吾二人愈道師之靈術，每有疑難，必往求之，所言如利刃刮竹，豁然，故將爲登報聲明，仰各界諸君，迺事述閱而不能自決者，可往求之，去時遂帶卦賫五角，謹將長鬚于道人住址，詳明於次。感謝人趙廷相劉耀亭同啓

寓哈爾濱道外北小六道街路西 聲遠堂內便是

大前門

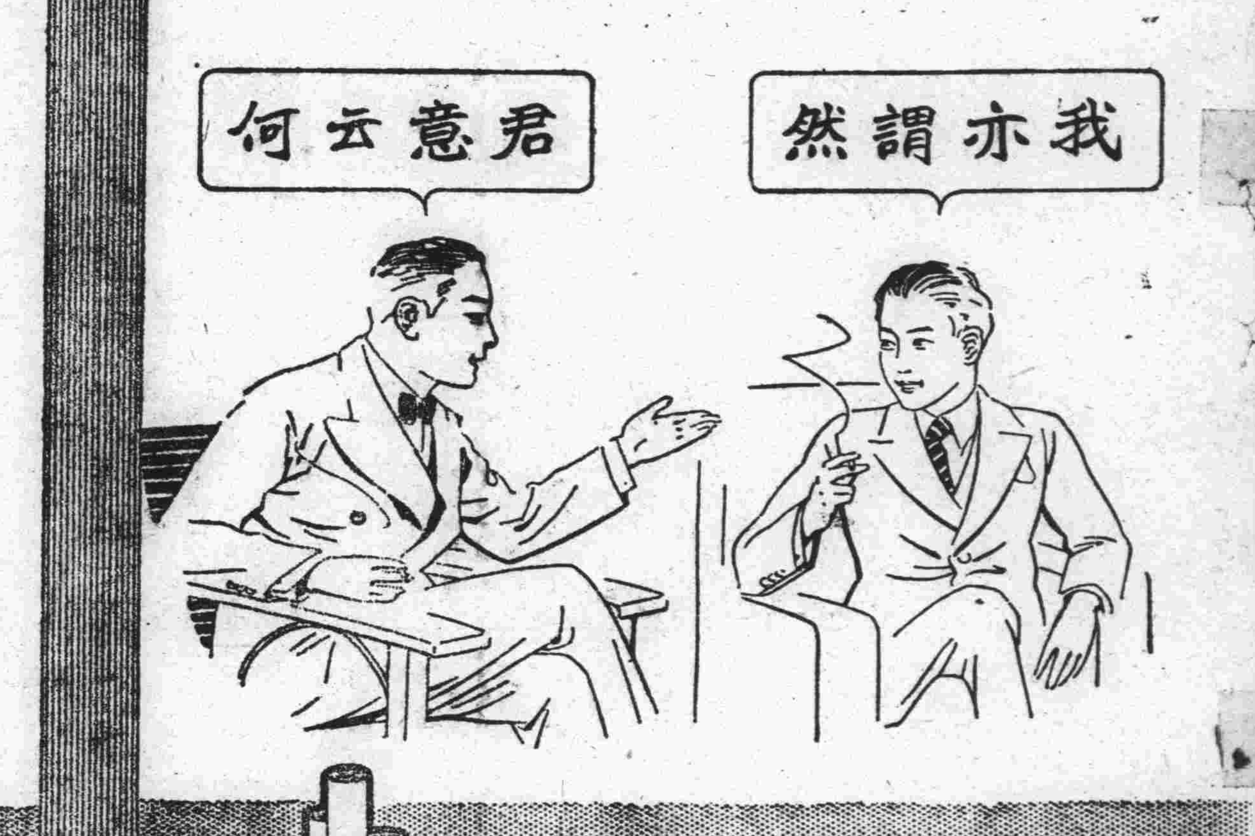

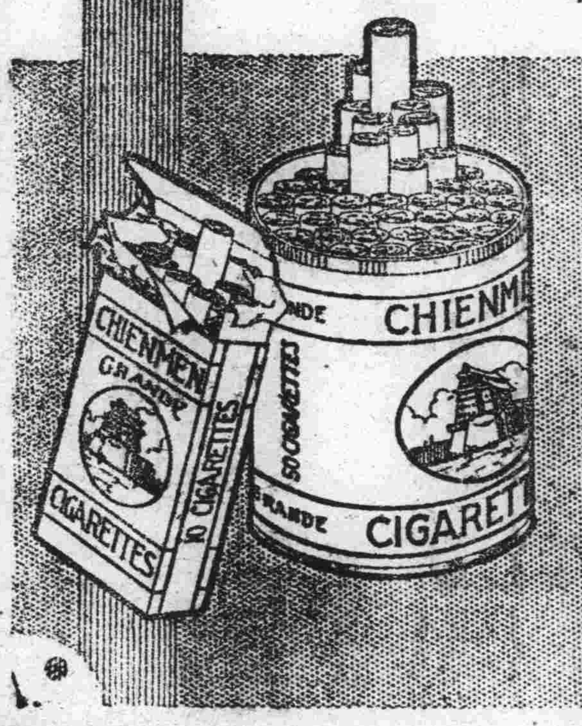

東尙齒科醫院

東京日本大學齒科醫學士 齒科專門學校教授 黃東尙

治牙 拔牙 鑲牙 口內外科 矯正牙

夏期應診時間上午九時至十二時下午四時至七時星期休診（暑暇學生優待）

道裡外國八道街拐角二號（市署後邊）

婦科 下治藥理經球

無服藥之苦 有立杆見影

病魔纏身。求醫服藥無效。未有不灰心絕望者。但婦女病。並非難治之症。如得對症良藥。治療。能起沉疴。俗云單方一味氣煞名醫也。速帶婦女良藥（理經球）不用服藥。決能於最短期內除痛苦。凡月經不調。久不受孕。赤白帶下。偏正頭痛。眼珠內抽疼。身重無力。四肢抽筋。骨節疼痛。睡臥不安。心悶。服食不思飲。凡從氣悶。所得各色雜病。皆有奇效。帶藥三天。即有白塊如豆而下。機而黃白機物下淨。其病若失。如無機物下來。負責退錢。用藥決無痛苦。照常操作另備方單函索即寄定價每盒二粒國幣一圓四角。

婦女理經丸 並兼服理經丸尤速 每付十粒，每盒一百八十粒，國幣一圓二角此藥專調經種子，婦科要藥，乃坤界中保身要品。不可一日不備也

外埠函購郵費二角款到即寄

總批發處天津黃緯路閻氏製藥所出品

哈爾濱 獨家經售道外桃花巷 閻氏藥房樓上

醫師李蔭成 牙科專門

哈爾濱道裡外國七道街五號

診療時間上午十至一 下午二至五（星期日下午休止）

痔漏專科 田沛恩醫社

午前十一時開診午後六點止患者親臨爲治

諸君來信問病者必須附足郵票否則不覆

地址哈爾濱道外正陽街西頭路南門牌十九號院內廿二戶

醫師徐桂藩啓事

敬啓者敝人現已辭去市立戒煙所醫官職務茲任道外北九道街四三號開設徐新華診療所專門內科小兒科已於七月十日正式開始診療此啓

前濱江醫院及國立醫院內科小兒科主任 南滿醫學士徐桂藩

診察時間 上午九時至十二時 下午二時至六時（星期日只限午前）（住院隨意往診應求）

胃腸病新藥 阿稗精（アペチン）藥片

健胃理腸 消化導便

本劑由純良酵母而成、內含多量維他命及極易消化之蛋白質・脂肪・糖原・蛋黃素鈣・鐵等諸種重要成分、能促進胃腸之運動機能並消化液之分泌、有健胃理腸・增進食慾・輔助消化・暢利便通諸種效果、並直接或間接增進營養及自然治癒作用、故用於肺癆等慢性病人之食慾不振及消化不良、尤見適宜。

（詳細仿單函索即寄）

【主治】消化不良 食慾不振 常習便秘 便通不整 脚氣・貧血 營養失調 乳兒綠便 虛弱兒童 病後衰弱 腸內異常醱酵 小兒消化不良

（包裝）小瓶 100片 中瓶 300片 大瓶 1000片

各大藥房 均有經售

株式會社 武田長兵衛商店 總行 日本大阪市東區道修町 支店 奉天市春日町十三番地

同茂東

機鋸工廠 雜貨商店

特備大宗大小木方 板皮燒柴 各種箱料 代割鋸口 如蒙惠顧

建築材料 厚薄板片 灰條鋸末 一概俱全 出品迅速 不勝歡迎

新到各種 春夏用品 新花綢緞 時式襯衫 雜貨棉布 毛布人絹 批發零售 價值從廉

道裡十二道街 電話四二九七號 六一七三號

總工廠 道外東江沿外 電話九·二六四二號

分工廠 八站南木廠 電話三九三五號 三七六四號

仁丹

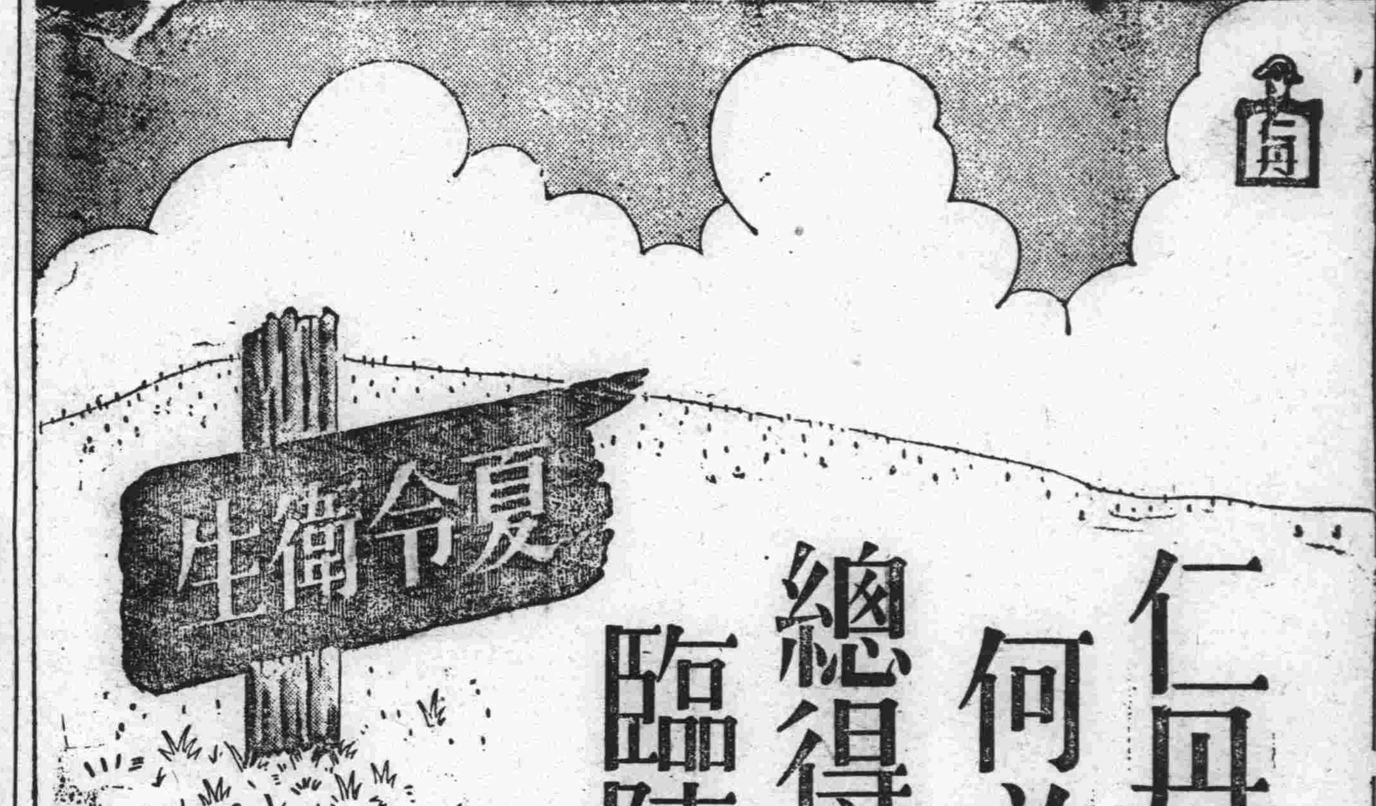

仁丹既可保康健 何必三心二意呢 總得早些去預防 臨陣磨槍來不及

夏天一到！

身体總覺得常鬧出毛病，像這種現象，縱令很康健似的人，也會鬧起下列的毛病：

胃寒 胃呆 疲乏 鬧肚子

中暑 頭暈 氣虛 鬧胃病

倘若不早預防或是一時爭扎過去，那只會向惡化的一路走就是了。

俗語說得好：

「臨陣磨槍是來不及了。」

試用包 壹角

森下仁丹株式會社出品

晴絮閣野乘

古鏡神異記

止广 〔續前〕

吾亦取筆書數字以答之曰，英雄所見略同，敏慧生與吾皆相視而笑，程君見吾二人筆談之言，亦點首示以必須如此，因即起立，招與同行，吾與敏慧生從之，既登天堂，未及寒暄，吾即取吾神鏡，置之案上，啓其鏡囊，皆見有光如練，天矯穿簾而入，即聞有金鐵琤琮相擊之聲，旋有白氣穿簾而出，白練之光亦隨之出門而去，吾乃招敏慧生及程君，相將同出，視其所止，則見二光糾結於百步外石坊之下，頃之即聞巨聲轟然，將石坊下巨石狻猊，斷而爲三，白氣遽斂，白練之光，復如箭如電，直入程君堂上，返於匣中，近坊居民，爲巨聲所驚，羣皆尋聲奔視，程君亦親往視之，歸語吾人云，古坊之下，原有二狻猊東西對峙，其東向之一狻猊，不知於何代何年損毀不全，茲其西向之未毀者，又爲吾神鏡所損，自首至尾，裂斷而三，如大辟而腰斬者然，尤奇者，狻猊之毀，亦如生物之爲人賊殺，斷處沁有血痕，其地下泥土，亦似爲血浸者，慧生乃請程其入內視其女，返云，久未見女寢息，頃有電光，穿窗搏擊，糾纏而出，其女受驚戰栗，未久即昏然入睡，鼻息調勻，如無病者，吾乃與敏慧生携鏡同歸，幷與程云，君於他人，請勿害爲吾神鏡之效，仍當歸功於老僧俾吾不致負妖異之名，衆爲老僧雪其前日之辱，女公子久沈魅疾，其心神必久不安定，醒後，當延善醫者診視其疾，與以安神定魄之劑，庶或可瘳程一一諾之，次日，吾至敏慧生廬，敏慧生爲吾言，程女醒後，果如君之所言，延本郡名醫淳于昂爲治其疾，據其女自云，當時見一紫衣押衙，持劍入室，魅即時幻爲獅首人身之巨人，持兵與之相拒，而紫衣人亦立時幻爲龍首人身之巨人執劍與之相搏。（未完）

松陽詩艸

松陽山人著　七三

重陽遊別墅即詠

憑高一望獨生愁　大地荒凉眼底收　斜日孤城雲樹晚　西風萬里海天秋　烟沉水落千山禿　草瘦霜肥四野幽　安得同遊如昔日　聯吟把酒集江樓

誰遣天時代謝忙　秋光易老到重陽　疏林紅葉消殘雨　野徑黃花傲晚霜　翻墨徒懷烏默默　書空難達碧蒼蒼　南昌東郡今猶在　獻賦趨庭想杜王

九秋勝境屬山家　詩酒開懷興倍賒　茅屋佐餐燒紫蟹　疏籬覓句賞黃花　漁歌野渡隔秋水　樵語疏林透晚霞　葉脫天高風欲定　炊烟直上夕陽斜

豚柵雞栖場圃寬　柴門臨水接煙巒　搗衣砧語霜天冷　碾穀礱聲曉日寒　白水羹湯菘菜嫩　紅泥爐火荳萁乾　田家自有生平樂　一喙安知入世難

舊東北名人軼事 〔六三〕

本文有著作權，嚴禁轉載，一俟刊佈完竣，即以滿日兩國文字鐫版印書，發行問世，以公同好。無論何人，不得翻印鈔襲，侵犯本作版權。特此謹啓。

但在江湖上闖蕩多年，那種豪俠忠義的天性，尚未消滅。何況彼此聲氣互通，交往已久。難道說，旁人不能深知，連老兄您，都不知道嗎？再者說，我就是爲自己討好當差起見，安就一種壞心，想要欺騙朋友，我也不能入手之初，先欺騙杜閣卿哪？我就是欺騙杜閣卿，也不能平白的再搭上一個杜泮林哪？再者說，我也能想一想，杜泮林老先生，在新民屯遼河西一帶，是怎樣的爲人哪？我要託他幫忙，出賣了杜閣卿，事後我二人，將怎樣見面？你老先生能答應我嗎？……』他說到這裏，便兩手一拍，哈哈大笑起來。杜老先生見到張作霖這番情形。便知是招降杜力三之事，確係實在。因爲自己多疑，說話又直爽。却激出張管帶，沿沿不絕的說出了這許多話。未免有些對不住朋友。當下見景生情的，掉轉過口吻說道：『老弟不必着急。您得原諒大哥，一，這是爲朋友的事情。我不得不小心謹愼。免致日後，有些風吹草動的時期，受人埋怨。說我姓杜的，作事鹵莽，爲人不忠。這是我天性如此。便是以往，爲兩亭您的事情，也是這樣的遇事多心，再三斟詢。誇大點說，也是諸葛一生惟謹愼的緣故，難道說，你還能怪罪大哥不成？二，懷術門中朋友傳說，現在官府，對於改編地方團練之事，十分愼重，輕易不能許可。今天你們大家，冷然一說，我想總然你們幾位，說古道熱腸的，能設法替閣卿幫忙。可是奉天，和增府尊那兩方面，還不知是怎樣一番用意。尋思到這裏，才不知不覺間，表示出來，適才的一替意義。事既屬實。在此時局之下，不但杜閣卿求之不得，便是鄙人我，因爲雙方感情的關係。也願欲他有一個正當的歸宿，而求之不得哩。況老弟意在保荐他，充當您手下一名管帶，豈不更好？』說着，便也哈哈大笑起來。和張湯諸人，算是莫逆於心，毫無隔閡，對於招降杜力三一事，表示十分同意了。當下又談論·回，進行會見杜力三的辦法，日期，地點等事。杜泮林却帶笑說道：『不客氣來說，你們大家，奉令招降的是杜閣卿。

——張杜二人商討安撫杜力三辦法——

小熱昏

火工

小熱昏到了晚來淪在牀上得一個夢，夢見大雪蓋滿哈爾濱，開窗祇見一片白光明燦爛色如銀，朔風撲面颼々冷，簷前冰柱萬千根，是誰敲門來看我？呀，原來是黃承彥去諸葛孔明，他見了一夜北風梁父令，三更半夜發了興，他說要騎驢踏雪小橋行，獨歎梅花瘦比人，你說他熱不熱來昏不昏。小熱昏在睡夢一不小心，伸个腿碰醒肉老婆拙荆，賤人醒騎着我打了一頓，拷問我三更半夜大驚小怪所爲何因，小熱昏說不出來道不出。剎時間氣壞了內閫夫人，叫銀兒掌了燈大帳聽令，振閫威明家法條欵定明，磨香墨提羊毫字書寫完，定條欵二十零管束熱昏，第一條不許再往江北去洗澡，第二條不許再吃冰激林，第三條不許再提筆寫一字來畫一畫，第四條不許夢裏把小腿伸，第五條不許再和她們來說話，還有許多記不準來道不清，結未一條更嚴重，從今後不許再唱小熱昏，倘若再唱她聽見，罰我日當正午頂腳盆，諸君若有美貌賢妻太太像在下，切莫要像我再唱小熱昏……

⑫諸位，天氣炎熱，心裏煩燥的時候，你要是陰陽怪氣的唱一遍，包你覺得偏身清涼，長出雞皮疙瘩，汗孔裡的毛，都能一根一根的豎起來，勝過喝一百瓶汽水，吃一百二十個冰激林的一劑清涼散啊，看濱江日報眞能省錢，儲蓄起來，作國民槍後的援助，敢是好呢。—完—

「齊饒州女」

饒州刺史齊推女，適胡州參將韋會。長慶三年，韋將赴調，以妻方娠，送歸鄱陽，遂登上國。十一月妻方誕之夕，忽有一人長丈餘，金甲伏鉞。怒曰：我梁朝陳將軍也。久居此室，汝是何人，敢此穢觸。暴鉞將殺之。齊氏叫乞曰：俗眼有限。不知將軍在此。比來承教，乞容移去。將軍曰：不移當死。左右悉聞齊氏哀訴之聲，驚起侍婢，視齊氏汗流浹背，精神恍然，遽而問之。徐言所見。及明，侍婢白使君，請移他室。使君素不直，執無鬼之論，不聽。至其夜三更，將軍又到，大怒曰：前者不知，理當相恕，知而不去，豈可復容，遂將用鉞。齊氏乞哀曰：使君性強，不從所請，我一女子，敢拒神明，容至天明，不待命而移去，此更不移，甘於萬死。將軍者洶怒而去。未曙，令侍婢洒掃他室，移榻其中。方將輦動，使君公退問其故。使君大怒，杖之數十，謂產蓐羸，正氣不足，妖孽之興，豈足遽信。女泣以請，終亦不許，入夜自寢其前，以身爲援，室中添人加燭以安之。夜分聞齊氏驚痛聲，開門入視，則頭破死矣。—未完—

進德修身 —青年模範錄〔續〕

賀革受業，精力不怠，有六尺方牀，思義未達，則橫臥其上不盡其義，終不肯食。（南史賀瑒傳）

邱仲孚少好學，讀書常以中宵鐘鳴爲限。（南史邱靈鞠傳）

陶宏景年四五歲，恒以荻爲筆，畫灰中學書，及長讀書萬餘卷，一事不知以爲深恥。（南史陶宏景傳）

說釣

曩在淀居，出門輒逢釣客，因地多溪谿也。其曰『雙橋』以前，釣者尤多。然賤性卡急，所謂『等人釣魚坐驢車』之三事，皆愧不能。有時面對清漪，可憐劇碧，則於柳陰之下，充數而已。

釣有窮富之分，貧者嫋嫋一竿足矣。若富則以早蓆捕接竹竿，有三節至五節之多。另備有漁叉，乃雙岐形，木質，有酸棗木，有用刺檜木者，多利用天然生眼之碟砢。所以捕漁竿於其上。另備『馬扎』一具，以便於岸上踞坐之。其以小米撒於水中時，名曰『喂窩』。（未完）

長篇小說 似有緣 〔三〇〕

寶贊著（禁轉載）

第四回 霧月橋頭巧遇意中人 荷香亭畔膩談別後事

高興、所以勉強控制紛亂的思想、去寫這封信、但愈是想寫得簡潔、結果反而愈寫得詳盡、好像不如此寫就不能表示盡應有的意思、結果竟寫了三大頁之多、送給父親過目。楚時雄看了一遍、微微一笑、取過筆來、塗改起來、一面說道：「寫這等信、至多不過八行、現在你却寫了三八二十四行、豈不羅嗦！你看、我給你改改、今後要記着。」等這封信改完、楚時雄又命楚庸謄清。楚庸一看手表、已是十一點半尙多了、心中不止叫苦，又一打算、今天道裏是不能去了，即使去、人家店裏也上門了、叫門問人十分不便、莫如明天去罷、這才安下心去抄信。至十二時抄完、楚時雄才發話叫楚庸去休息。在這夜間、楚庸至三時左右還未十分睡穩、快至四時才得入夢。一覺醒來、天已大亮、楚庸赶急起床、梳洗茶點之後、天才八點多鐘、心想父親母親、這時尙未起床、莫如先去道裏、早些回來、再去長省、於是一按電鈴、把僕人喚進來、告訴他去樓下告訴車夫、將那輛小汽車開出來。工夫不大、那僕人回來、說車已備妥、楚庸只穿了一套整齊的西裝、便下樓出門登車、向道裏泰華旅社而來。因爲時在清晨、街上車馬較少、汽車可以快些前進、所以不到十幾分鐘、便已來至泰華旅社的門前。楚庸急忙下車、到帳房裏詢問、不意事情眞不順利、據那旅社人說：「柯氏母女已於昨天搬走了。」楚庸此時、眞是說不出心中如何懊喪了、深怪自己爲什麼不早回來一天？停了一會兒、向那店裏人道：「請問、諸位可曉得這柯家搬到那裏去了？」那店裏司

學生課外補充讀物　新選語體文範

本書選自現代諸各家著作・或節選或整選，允爲中等學生課外補充最宜之讀物，即成人作爲小品文讀。亦無不可，對於初喜爲文之人，更能示以捷徑，如作文之技巧，思想之精密，分段，及標點之用法，書內分論說文，說明文，記叙文，詩歌，日記，書信，筆記，遊記，宣言，講演，小說，故事，童話，寓言，劇本等，其著者；如孫福熙，朱自清，魯彥，魯迅，吳研，胡哲敷，朱光潛，顧頡剛，李石岑，章衣萍，老舍，冰心，胡適，張宗麟，徐蔚南，張資平，葉紹鈞，兪平伯，巴金，陳衡哲，許地山，陳子展，趙景深，沈尹默，朱光熊，吳朗西，陳醉雲，王魯彥，夏丏尊，蔣衡，綠漪，徐志廬，茅盾，梁伍公，盧隱，鄭振鐸，趙雷耕，謝六逸，劉大白，傳東華，李芾甘諸名家著作不下百餘篇，書存無多，購請從速！

道外道裏 商務印書局謹啓

（哈埠唯一）（並無分所）道外中七道街路西

市署立案 哈爾濱簿記傳習所

市署准稱哈爾濱簿記學校

本校創設四年每月添招一期已至四十期畢業達八百餘人凡本外埠各大商店公司銀行等確實的一百餘家及服務人員學生等多來學習

續招第四十一期男女新生

▲定於八月二十日開課▼

一、速成班　兩月畢業每日晚七時至九時

二、特別班　急待需用幾人隨時開班短期畢業

函授改帳班　專爲外埠各商改換新帳負完全責任能以使用爲止用特殊辦法詳情函詢

學生免費班　爲提倡男女學生得此種智識以備服務社會需用（定於十五日開課）

緊要啓事

1 代各商改換新帳及有採用簿記人員本所仍可推薦並以前畢業者如閒居准來本所免費補習以資遇機介紹職業

2 本所均抱認眞主義恐有誤學者故永添個人函授班負責來函諸君尙希見諒

三美照像館 ▲兼傳習所▼

本館聘請敎授精勤男女藝師佈置幽雅經驗宏富

一拍照修版印洗放大背景鮮新　一切完善畢業限期兩油繪炭畫三月間

（招生）一、男女各有宿舍　二、收費甚是低廉　三、遠者格外優待　四、並且贈送大像

地址道裡中國八道街電車道附

高爾夫球　借樂高爾夫球場

是新時代的遊戲！是最高尙的娛樂！是公餘的消遣場！是聯歡的交際場！是健身的體育場！是消夏的納涼場！

▲場內山水花草極盡美術化！▲場內獸類模形極盡壯麗化！▲場內淸涼飲劑極盡衛生化！▲場內各種設施極盡方便化！

望各界仕女請來一試

修理完竣正式開幕　開場時間每日上午十時至下午十二時　入場劵五分。打球二角

地址道裡警察街電車終點之小公園內

高價收買滿洲國新舊郵票　附郵票二分即寄收價表

專門包治 淋 濁

德國醫學博士 布爾蘇闊夫

專門（治療）花柳科 皮膚科 心臟科

接診時間 午前八時至十一時 午後五時至八時

地址 道裏外國四道街路北 三十五號二層樓上

長期高價收買滿洲國各種郵票

敬啓者鄙人爲保存文化起見特訂高價收買我滿洲國已使用過之各種郵票如有出售者請即來信內附郵票二分必有相當答覆

▲注意：來郵票時須掛號投寄以免遺失否則鄙人不負責任

哈爾濱郵政信箱二六一號　孫毅生啓

專門耳鼻喉科

醫士連次磊爾

道裡外國四道街二十五號第四戶松浦洋行迤西　電話二一一九

臨時停診至八月十五日

◉請看　山西堪輿大六壬神卜張靑雲奇卦

山西張靑雲先生乃人大堪輿家也深得術學奧妙善之過去未來天文地理一事星移斗轉尤善推測大六壬知天道地干道干人道干之出奇如市面錢糧之漲落求謀之成敗階級之進退婚姻之美惡病人之生死至於大批八字選擇吉日合婚嫁娶凡疑難有不可解者而先生之神卜誠效一言決定判斷明晰

館址：道外北小六道街路西靑磚樓下

△介紹人 楊壽臣 梁繼武 劉樂亭 張子衡 白榮五 仝啓

萬國汽車火犂專門傳習所 招生

本所由一九二四年設立以來畢業生二千餘名以造就社會專門人材爲宗旨設有課授敎室汽車及汽車內外各部機械零件以備隨時實驗所學科目分汽車學駕駛修理內燃機關電學並駕駛火犂授課時間每日午前一班午後三班滿洲班三個月畢業隨時可入所學習由六月起開始新班

所址 道裡中央大街南頭萬國儲蓄會斜對面斜紋三道街二十號院

敬送

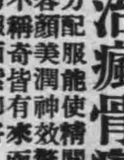

遺○早○ 健忘不孕 腎虧腦弱 古宮秘方

並贈 治瘋骨痛驗方

照方配服能使精關強固思想靈敏容顏美潤神效驚人治愈千萬莫不稱奇皆有來函證明各界欲索剪報函索即寄

上海法界白爾部路太和里五十三號　中國醫腦病院啓（七月）（濱江）

哈爾濱金城銀行抵押品變賣廣告

一物品名稱　汽油作業燈

一數量　拾架

一物品商標　⑳

上列物品擬廉價出售如有願購者請即駕臨敝行面洽可也

金城銀行啓　道裡中央大街五八號

失照聲明作廢

領名	坐落	地目	面積	四至	住址
任泮山	騰字一井	熱地	四垧零四分五厘	東至張樹發 南至孫 西至張珍武 北至張樹發	順天保房身崗甲聚寶山屯　照號不詳

右記失照自登報日起滿三個月時如無聲請異議者不論落於任何人之手均認無效特此聲明

肇東縣長李家鼎

康德五年七月二十九日

德國壽爾康補片

HELCONE PAN-HORMONE PRAEPART.

服一盒後的現象：面色！萎黃者，漸漸紅潤　皮膚！寬皺者，皺紋漸消　思想！健忘者，記憶漸強　脚力！步滯者，舉足漸輕　腎部！遺精者，即見痊愈　心臟！心跳者，漸漸鎭靜

調補兼施補力偉大　四季宜服功效顯著

本品採取（猩猩）（牛）（羊）等壯健動物之因『分泌』HORMONE好而蒙，複製成結晶體，能調整人體內分泌機能，使新血之產量增加，充實抵抗力，以消滅潛伏之宿疾，尤富有礦植物中提出之滋養成分，以補充內臟各部之營養，強壯神經，盛旺代謝，雖極虛之體，服後改變健康。

▲壽爾康的補腦力無異以腦補腦
▲壽爾康的補血力無異以血補血
▲壽爾康的補精力無異以精補精

男・用・主・治・男性・夢遺滑精腰酸背痛神經衰弱面黃肌瘦

女・用・主・治・女性・乾血閉經經期錯亂久婚不育胎前產後

說明書備索…各大藥房均有出售　◎上海江西路二六○號

哈爾濱分行 柯爾登洋行經理　道外六道街口亨得利內

失照聲明作廢

領名	坐落	地目	面積	四至	失照號碼
王巨成	亮珠河保太平甲	荒地	一八九一	大河 大道 徐連貴 張青林	買契號碼不詳
檀荷清	同	熟荒	一〇〇〇	本地 任惠棠 本地	荒字部照號碼不詳
同	同	同	一〇〇〇	本地 董孟田 本地 溝子山分水地	同
同	同	同	八四五〇	本地孫 洵溝 溝子山分水 和	同
同	同	同	一三五〇〇	李洞塵 山分水 由香亭 洵溝	同
同	同	同	二二五〇〇	于鳳貴 洵溝 任惠棠 本地	同
同	同	同	九〇〇〇	本地 洵溝 本地 山分水	同
穆煥文	同	同	一三五〇〇	任惠棠 劉子元 本地 溝子山分水	同
董孟田	同	同	九〇〇〇	洵溝 本地 清溝子山分水	同

以上地照大同元年三月事變丟失右記失照自登報日起滿一個月時如無聲請異議者不論落於何人之手均認無效特此聲明

珠河縣長劉實

失照聲明作廢

領名	坐落	地目	面積	四至	失照號碼
劍勝連	烏吉密保三股流甲	荒地	四〇〇〇	崔姓 宋芳之 河	同
安全守	同	同	四五〇〇	同順長 安守金 鄒鳳山 河	失照號碼不詳
唐鳳周	烏吉密保三股流甲	荒地	一三五〇〇	馬永祥 分水 姜文禮 河	丟失買契號碼不詳

以上地照大同元年三月事變丟失右記失照自登報日起滿一個月時如無聲請異議者不論落於何人之手均認無效特此聲明　5，7，5

珠河縣長劉實

要發財麼請快去買　一萬圓的 福民彩票 代賣處

哈爾濱道裡地段街一〇八號

森洋行

時計寶石銀器 貴金屬 寫眞器機 蓄音器

本行 奉天春日町八番地
支行 大連市連鎖街銀座通
支行 新京中央通四八番地
支行 天津日租界福島街七
出張所 遼陽幸町六番地

電話 六四五〇 六五六〇

本號爲擴充營業起見特備各國新式自轉車及附屬品批發零售價額低廉

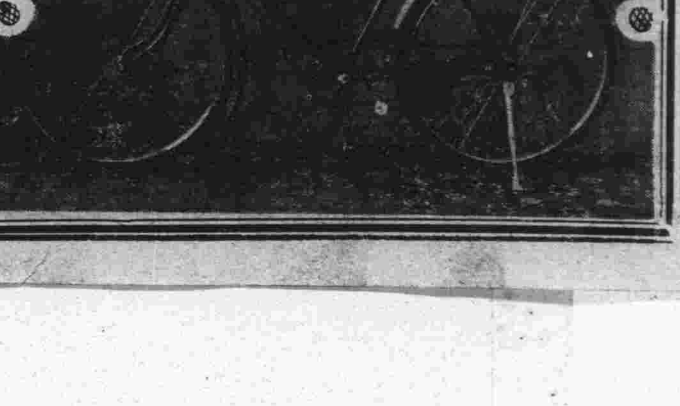

哈爾濱景陽街路西　道裡　電話一五四九番

德順盛自轉車行　度量衡專賣店

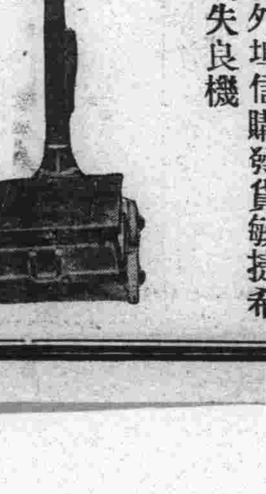

凡於本號所購之秤準確耐久如不適用者保管退換外埠信購發貨敏捷希購秤諸君莫失良機

歡迎投稿

今日之第一流鬚生 馬連良譚富英外無他人

北京訊：梨園中之鬚生，雖學者佔多數，然欲求一傑出人材，誠爲不易，譚(富英)馬(連良)之外，二路老生雖大有人在，而求藝術日有進步者殊尠，即以譚馬二人藝術比較，所走路數不同，若偶下一批評，必須從其所演本戲而言，倘吹毛求疵，則每戲無毛病處太少。天津社會局長祝硯溪，與梨園名伶往還，不下三十年，祝君嘗以舞臺經驗，爲余叔岩劃策，余之成名，賴祝君之處亦多，祝君批評富英之藝『太慌』，在借東風一劇中，尤能看出，而譚之韻味嗓音，則確高出一籌，但富英不善利用其嗓，至臺步做派應時加糾正，果如此用功，三年後必居鬚生頭把金交椅。富英對祝君之言，雖於口頭表示充分接受，然應力行爲是？馬連良之藝，一般公論下，約分兩點：㈠扮相俏式，台風美觀，做戲實做得靈活。㈡腔調娓婉動聽，恰到好處。然馬演劇氣力不足，亦是大病，如探母失街亭等劇，自難收勝於人，遑論紮靠戲之定軍山耶？

在今日一流鬚生中，譚馬互相有短長。至掛二塊牌者，如陳少霖，王少樓，王文源，奚嘯伯等，若嚴格批評，陳稍有希望，少樓或敗於懶，文源演戲尚有轉機，奚嘯伯應多下工夫，他如王鳳卿，時慧寶，腔味太方而不圓，於是一吃潮流之大虧，雷喜福爲一做工老生，至硬裏子之張春彥，李寶奎，哈寶山，反覺不易，有時則壓倒主角，愚意如此，願高明有以教之。

馬連良卸寫眞
馬跳潭溪(劇照)。

學習游泳必有的知識

游泳可以鍛鍊筋肉，健康身體，所以是最理想的運動，不過若超過相當程度，或是不衞生的時候，不免與身體以惡影響，所以應當特別注意。以下幾點，是初學游泳的各位所必知的常識。

一，入水以前須爲預備運動，使四肢動作圓滑，而後徐徐入水，讓身體的全部侵入冷水中。

二，游泳時間以十分鐘之間爲最相當，不過若是冷的時候或疲乏的時候不必忍耐，立時上來是最要緊的。

三，游泳後，必須以清水洗眼以及全身，不然的時候，因汚水中的黴菌，易惹起眼疾和皮膚病等的傳染病。

四，其次最應注意的是傷風，肚痛等的預防，長時間游泳，或是疲勞以後胃腸十分軟弱同時也很容易傷風，尤其是避暑的地方，晝夜、氣溫的變化極甚，飲食起居等若不特別注意却危險得很，所以不可忘記常常用些使胃腸堅固，恢復疲勞的輕微藥吧。

美國歌姬 麗麗班絲 藝術孟晉

菊聲

保健小常識 牙齒衛生

食冷東西之後，不再食熱東西，以免發生疼病，不飲酒，不吸烟，以免中毒，不食甘味，及酸味，以免受刺激，每食飯過後，用溫水含漱，以免沉著食物，每在朝起及臨臥時，用食鹽溫水含漱之，以殺滅不潔之菌虫。

談舊劇服裝

戲劇一道，乃以前人因果報應的事蹟，用來搬上舞榭表演，藉資警惕人心，歸於正道，此其最重的使命。

論到舊劇服裝的一層，不過是一種混合制度，無分朝代，無分畛域，無分時季，完全着同一之服裝，至戲劇之權盛時代，是在明季，故此服裝之製造，多半採納明朝之式，而略參合宋元時代之服制，而造成今日流行梨園界中之行頭，但在該界最喜演員着時裝，自外江派入京後，彼以奇異衣服標新，京朝派亦因之受彼等薰染，羣起倣效，競製簇新行頭，號召顧客，每演一劇，覓致數易行頭，余曾觀某票友演慶頂珠，彼飾蕭桂英，按京班成規，蕭桂英應着藍布蓑衣爲是，彼則不然而身着以玻珠所串成的蓑衣，加之電光一射耀人的眼目，以一漁家之女何能有此衣裝耶？此乃京朝演員自亂成規，豈可應誣責外江哉！

許戲女士劉翠霞近照

好萊塢紅人兒 多愛喜動物

各種動物，一到好萊塢影星的手裏，算是最幸運不過的了，明星們喜愛各種動物，也有一種風氣的，他們喜愛金魚，猩猩：狗算是他們一直到現在，最喜愛的了。

明星們的生活，是那麼的優越，那種樂園似的環境，對於他們的狗：一切動物，是非常適宜的，假如很得法的去飼養牠們，那怕好萊塢不成爲世界上最優美的養狗：着一切動物的好地方哩！

不過他們嗜愛，還要隨個性而異，像柏爾(『烈士忠魂』主角)他是在小生中，性情最野，是最狂放的一個，又喜歡打獵，於是獵犬便成爲他最喜愛的動物了，所以他還養着一大羣獵犬呢！童星巴塞羅密，(『怒海餘生』主角)這個英國小紳士派的孩子，他最愛，龐大身體的狼犬，在大廣場上追逐着玩暇，羅拔揚他喜愛北美產的小狠狗，那種輕俏閑靜的形情，正合乎羅拔揚的個性。羅勃泰勒(『茶花女』主角)他喜愛甚麼呢？他與衆不同小猴子是他最愛不過的了，他還沒有失去他那頑皮的大學生的性格呢喜歡馬，珍派克與史賓塞屈西都愛馬，但他倆對於喜愛的目的不同，史賓塞屈西爲的是奔跑在球場上打馬球，珍派克則爲是在公餘之暇，騎着馬向那幽靜閑逸的野外去消遣啊

在奉演後來哈 金鋼鑽小香水

奚嘯伯延期來滿

秦腔坤伶金鋼鑽，小香水，奉天演後，即去新京及哈爾濱。

名伶奚嘯伯，前擬東行出演，近聞以天熱故，暫行從緩。

銀星日跡(續)

Mh公司決定開拍廣東話有聲片，因爲老板看見『白金龍』生意很好，現在廣州已有十多家在拍廣東聲片。她感到是外省人，在粵語聲片中絕無立足的希望，得想及早辭職回滬，要我替她想辦法。

韋君的信這是第二封了，還沒有接到我發出的信，便接連地寫了兩封，這個歐化過度的粗豪青年的情書，他如果將此等信寄給別的小姐，我相信一定要鬧出亂子的。I love You 共重複了十幾次。叫我不要忘了珠江的夜遊，並且說他每次在空中飛行時也一心記住我，叫我每天試立正翹首南天，便會接到他發出的電流。笨話連篇，叫我笑得要死，惠姊這時也看到信了，她只是笑，不說什麼，我先回一封信給素莉，叫她不要着急，安慰她許多話。

今天陰雨連朝，公司裏也不通知拍戲，樂得睡在床上和惠姊談天。惠姊究竟是未經風霜的處女，把韋君的信詳細研究，似乎每句都有深意似的。她不知道這年頭男人的話也同女人說的話一樣不負責任。雖然在銀幕上開映時是如何地美滿，可是在攝製時卻正如我們在攝影場片段工作一樣的不眞實。可不是嗎？

連日報上刊載批評我在新片中的表演，雖然都承認是我兩年來最進步的作品，但負有權威的×報，却吹毛求疵，說這裏不好那裡不好。

冰舞女王宋雅海尼 接到許多有趣的信 內有兩個小孩向她求愛

請求借用芳名的信，葛雷佛斯地方某家庭寫信給她，說她們家庭裡有許多孩子，都想以『宋雅』命令，不知海尼應允否？支加哥一個叫莫遜的男子，也來一封信，說他的新生的女嬰兒，也想命名爲『宋雅』以爲紀念。

願任私人醫生的信，丹佛地方有個女醫士來函述說，她聽說海尼脚上患着很劇烈的凍瘡，內心頗爲掛念，如果海尼願意聘她作爲私人醫士，她願意細心地爲之治療。康薩地方有位醫生，却來信索要一張親筆簽名照片，懸掛於診療室，作爲點綴，以便病人留覽。

請代介紹職業的信，斯玫斯波羅地方有個人來信外附一個女子幾種姿勢的照片，而這位女郎的容貌，頗似海尼，因此信中要求她代爲在好萊塢介紹作個演員。

小孩兩封求愛的信，明星收到求愛的信，也很平常。但卡雅女士居然收到小孩子們寫的兩封信，一封是從英國李德地方寄來的，是一個男孩這樣寫道：『我今纔六歲。但我認爲你是太可愛了，如果我長大之後，我希望你和我結婚！』另一封呢，是位母親替她的五歲兒子寫的，大意說是他在銀幕上看見海尼的表情，非常興奮，所以，他願意在成年之後，共偕百年之好。又一封信是個加拿大戍軍的一個少年軍官寄來的，他也很希望和海尼，共締朱絲。

彩色畫片更如山積，除了信件之外，還有許多包裹，也像山積似的寄給宋雅海尼，有個影迷送她許多戌套米凱鼠的彩色畫片，更有一張，却用彩色繪着宋雅在冰上溜着『好萊塢』的英文字母的花樣，美觀異常。又有一個影迷，送她六百四十種不同的溜冰姿勢的照片，却使她喜愛的了不得。

可是有許多包裹，除了畫片佔大宗外，其餘拆開却是滿包草秫，却是郵遞部職員滿身骯髒，坐立不安，則未免近於惡作劇，這也是宋雅海尼招來的禍患！

經濟欄

爲期連絡運輸便利 改正運費換算率 已於本月一日起實行

奉天二日電：鐵道總局爲着求和其他運輸機關間的連絡運輸便利計，改正了換算率，像左邊那樣，從一日起，就開始實施了。

一，由西伯利亞的亞歐連絡旅客小型行李的連絡運輸，每一運貨，單位收六圓四角五分四厘。

一，和滿日連絡旅客機，小型行李運輸，每日米弗收三百四十八圓五角八分。

又電：鐵道總局，定於八月二十三日起，到二十七日止，對於參加在滋賀縣比叡山招開的第一回修養團全國大堅幹部婦人大會的人，特別規定了如左的運費折扣。

一，折扣區間，自滿鐵所管線，連帶各驛，向大津驛間的往復。

一，折扣期間，從八月九日起，到十七日止。

一，折扣通用期間，從乘車券發賣那天起，到九月十日止。

一，等級和折扣率限於二，三等往復，不論鐵道航路，全收大人普通運費的八扣價格。

營口各茶商 組公益公司 以期包銷台灣茶

營口訊：自從昨秋以來，中國產茶向滿洲輸入的顯著減少了，代替着這個，自本年初以來，台灣產的中國茶，(包種茶)就驟然增加，而從來以營口爲根本，供給全滿需要中的七成的茶商，就受到了大打擊，向各方面陳說，講求打開的方策，在過去二十二日，營口裏茶商面，裕泰號，泰順同，泰順祥，恒利德，茂北棧，孫輔忱六家做爲發起人，設立公益公司，(資本金二十萬圓)近由台北州農會從中斡旋，完全包辦販賣台北州茶，出荷組合的製造品，計劃着一年輸入二百萬斤左右，此外據台灣茶商公會的調查，八月中全滿輸入額，計包種茶六十四萬一千六百餘斤，紅茶七十四萬五千七百餘斤，自本年一月起累計包種茶，百六十七萬七千二百餘斤，紅茶百六十萬二千五百餘斤，已經凌駕了去年中的總輸入額云云。

謀肥料增產 開首次品評會

延吉：間島省公署，爲圖省內農產開發之一助，企圖自給肥料之增產，自八月一日迄十一月四個月間爲會期，開催第一回堆肥品評會，第一回出品，因第一期堆肥增產計畫，以指導區域之指導農家爲限定，審查之結果，成績優秀者，與以褒賞云。

經濟部公告 福民獎券 五三次號數更正

新京訊：經濟部發表公告，關於福民獎券第五十三回份中，誤勘更正之件如下，茲因福民獎券第五十三回份中，縱號數(漢字號數)有錯誤與更正如左；

一己組縱號數第〇八〇一九號，改爲第〇八〇一八號。

一己組縱號數第〇八〇一八號，改爲第〇八〇一九號。

本埠錢糧行

大豆

	前場	後場
八月末	四九八	四九七
九月末	五一四	五二四
十月末	五二六	五三六

[illegible]

上海	一〇二
天津	一〇〇七
北京	一〇一
濟南	一〇三
樂亭	一〇一
留守營	一〇一
昌黎	一〇一

中銀外匯

上海	一〇〇
天津	一〇〇
匯美	二八佛六七
匯英	一志士三片士

高粱

現高粱	五一五
七月末	五二六
八月末	五五〇
九月末	五五〇
十月末	五三四
十二月末	未妥

大連錢糧行

大豆

現大豆	六五六
七月末	六四七
八月末	六六七
九月末	六六六
十月末	六六〇
十二月末	六五二

豆油

現豆油	未妥
八月中	一四三
九月中	一五〇
十月中	一五一
十一月中	未妥
十二月中	未妥

豆粕

現豆粕	未妥
八月中	二一七
九月中	二一八
十月中	未妥
十一月中	未妥
十二月中	未妥

首善醫院

新設無線電治療科，治療內外各科諸症，歡迎參觀！詢問！

地址 總院……南崗山街電話二七六〇五 分院……道外景陽街電話二九八六

失照聲明作廢

啓者敝人錢雨興於七月六日赴道外地籍整理事務所時携帶道外桃花巷門牌五十三號地基一段及道外八作市九道街門牌一號地基一段之土地執照兩張並登記証書買契及稅契單據等因途中不愼全數丟失此項照據嗣後無論落於何人之手概作無效除呈請補發新照外特此聲明 如有人拾得此項照據等送到敝處必有重酬

住所道外保障街二十五號 錢雨興謹啓

永安號飯店擴充營業啓事

茲啓者本飯店專自應時便飯隨意小吃其價廉以來業已數載荷蒙各界之贊許以致顧客雲集本飯店所做之菜品其味之美更備之豐以及菜碼之豐滿早經各界之洞悉今爲酬謝惠顧之雅意對於上項之一切尤爲進一步之追求近感客室不敷應用對於顧客特常有向隅之不便深負各界之雅意今開便利顧客起見特將二階及三階樓房修理一新上下客室數十餘間客室寬闊空氣流通樓上樓下俱設小賣部仍然照常應酬零星小吃隨意便飯如有喜壽宴會及歡迎送別宴會等亦非常適宜價目格外低廉如蒙光臨本飯店無任歡迎之至刻已工程完備特此登報聲明希各界惠顧諸君駕臨一試方知言之不謬也

道裏新城大街一四一番地(公園南側) 電話四七三番

厚德福擴充營業

添租樓房十數間 已修飾完竣

禮堂寬敞 結婚作壽筵會均極便利

室內清潔涼爽 葷素兩菜 味美價廉

尤其是素菜

夏天食之最宜 既衛生又不膩 ——請來一嘗——

包辦酒席 應時小賣

道外正陽中六道街厚德福飯店 電話三三〇三

裕長棧東記緊要聲明

茲因敝棧經理馬安亭另有高就，已於本年七月三十日辭去經理職務，所有該經理經手各事，現正在交卸中，惟以前用裕長棧東記名義對外一切川往賬目以及担保等，希於登報日起限在一星期內前來本棧接洽，否則逾期概作無效，特此緊要聲明

成泰益火磨啓事

茲有火磨製粉用之吊杆悞羅三架，悞羅一架，特別減價出售，有願購者，請至本廠面議可也

接兌聲明

啓者楊子賓任陞三君在道裡新城大街四十號開設之華俄號東記麵包舖，茲因不願前圖，情願兌歸敝號經營，改稱復昌泰仍在原址營業，華俄號東記以前對外未了賬目及担保等事，概歸原經理人負責清理，及今後敝號之營業盈虧，亦均與原經理人無干，特此聲明

復昌泰啓

出兌聲明

啓者鄙人等前與李錫九君合資開設華俄號東記麵包舖，茲因李君病逝，不願前圖，乃收所有貨物舖墊全部兌歸復昌泰名下爲業，對外從前所出一切担保當然撤消無效，至欠人人欠未了帳目及未納捐稅仍歸敝號自行負責清理，與接兌人無干，特此聲明

道裡新城大街四十號華俄東記麵包舖 楊子賓 任陞三 仝啓

宴賓樓飯店 (包辦酒席)(隨意便酌)

道裏石頭道街電話 六二四九 二二七二

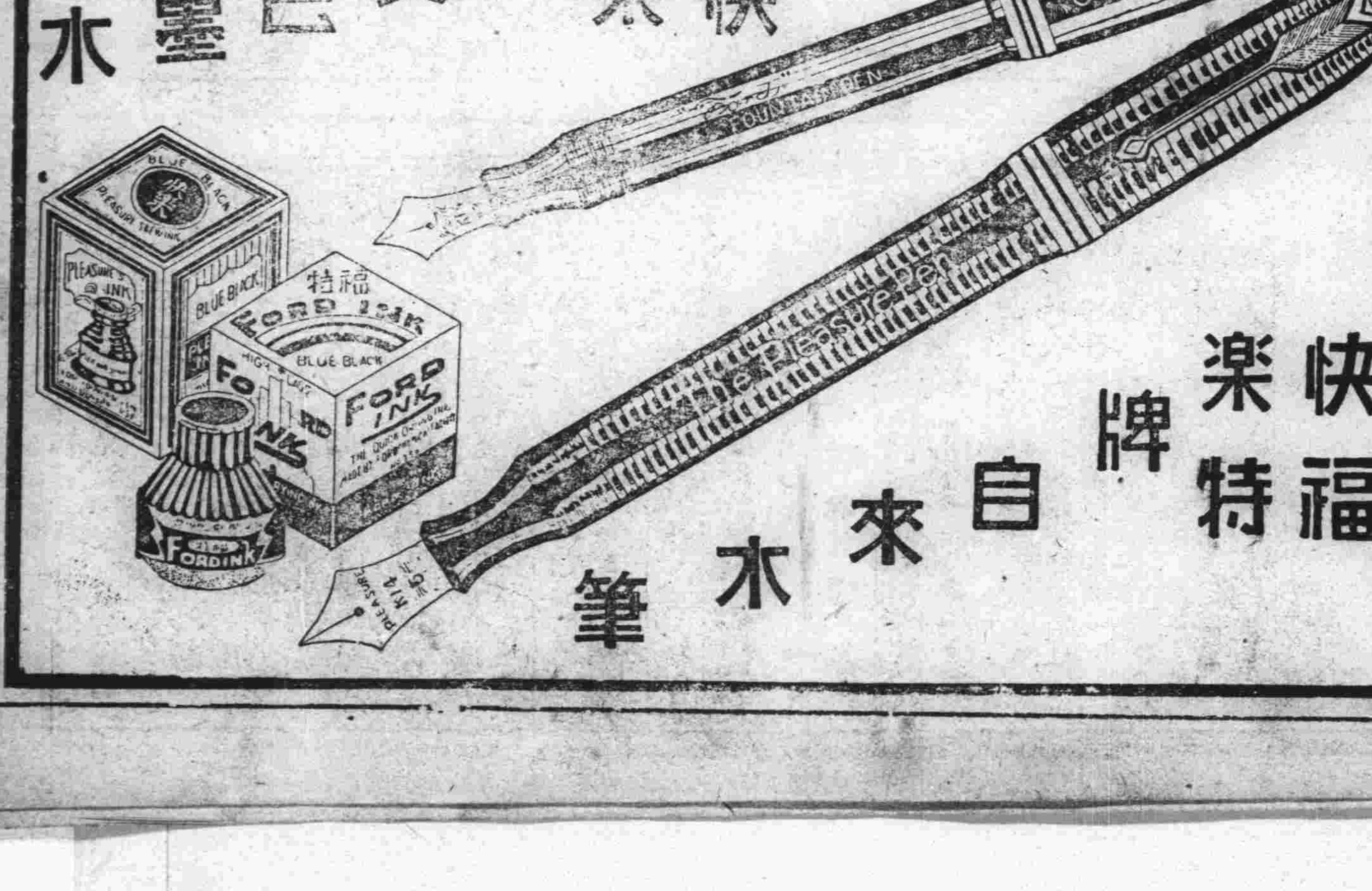

大陸學院招生

一，學級 每級五十名 大學預備科 四年級 日語專修科 國民高等科

二，資格 國民高等一，二，三，四年級須高小畢業者，大學預備科須初中畢業或有同等學力者(凡投考本校者無論初高中，凡有畢業證書者及一切之證明文件者，一槪免試)

三，報名日期自公佈日起秋季七月一日起

四，報名手續 報名時須交報名費一圓，入學志願書領取塡寫及本人二寸像片二張，並證明畢業之證書，或其他之證明文件

五，試驗科目，國民高等科(國文，日文，英文，代數，幾何) 開學日期八月一日

六，本校自開學以來，至今已過三週，而入校學生之踴躍，實有破門之患，目下已至三百有餘名矣，關於有志留學者，由本校而達到目的者已數名矣，今將姓名開列於後第一期，霍太泉君，(東京農大)，第二期，趙文英，劉佩鴻，趙文翰，馮紹宗，馮廣庫，馮修業，現入東京明治大學，其他已入滿洲國立學校者，不遑枚舉，

函索簡章須附郵票一分

◎校址哈爾濱道裡中國七道街二〇號

龍光學業養成所招生

男子晝校部(專收男生)

國民高等科……一，二，四年級插班生二十名各年級新生二十名。

日語專修……五十名

附屬夜校補習部(男女兼收)

日本語普通班……初等科高等科各五十名

授課時間……午後六時至八時

普通班書籍……標準日本語讀本及日用會話

算術，代數，幾何，三角，物理，化學各科，補習班。

宿膳……備有宿膳以期遠途學者便利(限於晝校之學生)。

運動場……藍排球均有完善設備

校址……哈爾濱馬家溝協和街電車站路西電話二六一二

女子晝校部(專收女子)

女子職業家政科……新生百名

附屬夜校補習部(男女兼收)

日本語普通班 日本語文法專修班 各三十名

授課時間……午後七時至九時

普通班書籍……標準日本語讀本及日用會話

文法班書籍……日本口語文法教科書(松本龜次郎著)

算術，代數，幾何，三角，物理，化學各科，補習班。

宿膳……女子晝校部已設備宿膳以期遠途學者便利(限於晝校之學生)

詳細簡章……函索即寄須附郵票二分

校址……哈爾濱道裏斜紋四道街七號

德國醫學博士 **莊結爾萬**
專治淋病皮膚花柳虛弱
道裡外國三道街六十三號
接診時間 八時至十一 午後四時至七時

募集 照像打字生徒

一、宗旨 養成專門打字照像以及涵養藝術人材而設之
一、性別 男女兼收
一、資格 初通文字爲合格
一、期間 畢業均定三個月
一、科目 照像配光修像印像及通
一、放大縮小攝影學理攝影術彩色
一、論而 打字科速成班普通班
一、時間 每日均早九時至十二時 下午二時至五時
一、待遇 照像及打字生畢業成績優良者由本所推荐服務並宿費免收
所址：道裏中國十三道街三一號
哈爾濱東亞照像傳習所

醫學博士 **林特聶爾**
▲專治淋病皮膚花柳膀胱等病
接診時間 聘有滿語譯
每日 午前九時至十時 午後四時至七時
道裏斜紋街五十號二樓第四戶一二 鹽子街中間 電話五二六〇

◎醫林介紹◎

醫士林德爾
道裏十四道街五十三號 郵局隔壁電話三六〇四
專門 產科及婦科各症
接診時間 自八時半至十時 午後四時至六時

內科 小兒科 京都醫學士金斗鎔
濟世醫院
齒科，齒科醫學士金殷鎬
時間 自上午九時至下午四時
道外北頭道街七十四號 電話九·二八六一

小兒不能針藥者注意

專門
官准推拿小兒科 欒樹庭
道外中五道街路東九號 借用電話二一二八番

女醫士石麗夫司喀
牙 地址十四道街三十三號 郵局隔壁電話（七一九二）

專治婦科產科內科
接診時間 午後三時至五時
大安街五十五號 德爾醫院 九時至十二時

鳳石內科醫院
道裏中國頭道街二十一號
醫師 南滿醫學士 劉鐵城
診察時間 每日午前九時至十二時 午後四時至七時 星期只限午前
電話二二五八

鏡波小兒科醫院
南滿醫學士 德國留學小兒科專門 吳鏡波
本院道裡中國頭道街十一號照常施診
診療時間 上午十時至一時 下午三時至六時 星期日下午休診

哈爾濱道裡中國頭道街 明明眼科醫院 電話七五一〇
醫學博士石曾榮
施術 白內障復明手術 斜視美容手術
住院有各等病房
疾病問答（須附足信票者）

花柳病專科 懸壺生醫社
地址道外七道街路西 自動電話三三三七

醫士愛布什甸
專治內科各症
道裡外國七道街十三號
接診時間十一時至十二時 五時至七時
電話三七七五

牙醫

新民牙社
鑲牙補牙治牙
時間 早八時起 晚九時止
地址道外正陽街西首拐角

牙醫 亞陸哥斯及愛魯蔓
創設於一九一五年
道裏外國三道街七號中央大街拐角 電話四八〇一
應診時間晨九時至二時 午後三時至六時 星期日十時至一時

治牙之處
道裏十四道街三十九號 郵局毗鄰二樓二號
每次診費二角藥費在內

牙補牙科優價收產材料費醫師酬勞公道手術精

無痛苦通滿語 採用歐美材料 俄牙醫皮里坡七克
鑲牙 莫萊前開，吉諾爾金 謹啓

醫士伍拉赫 道裡砲隊街一五三號 電話四九八一
專治內科神經心臟病並電療
接診時間晨九時至十一時 午後四至六時
特有滿人翻譯

醫士麗五斯尼
道裡外國六道街八號房東二戶 電話三三八八
專門耳鼻喉科及外科
接診時間晨十時至十一時 午後四至六時

漢醫高仲山
統治男婦小兒一切內科病症 隨時門診出診
診所正陽十四道街成德堂 電話二九八〇

德國醫學博士伊乍阿克 道裡斜紋一曼街五號 電話五三〇四
專門 眼科
接診時間晨九至十一 下午三時至四時半

大明眼科診療所
女醫師趙守信
治療時間 上午十時至十二時 下午三時至七時
禮拜日僅上午應診
遷回原處即外國七道街二十五號

專門眼科
哈爾濱海北眼科醫社
「時間」上午在道外正陽八道街路南 下午在西門臉景陽街路西

醫士渥洛布林司基
道裡中國四道街二十四號 第三戶 電話二四五七
專治 內科小兒科肺結核
接診十一時至十二時半 午後五至七

醫士壽爾泰斯
石頭道街九十五號二層樓 電話三一三五
赴連避暑臨時停診 八月二十日返哈

哈爾濱景陽街平安電影院南隔壁東亮齒科醫社
日本齒科醫師專門 劉東亮
道外正陽十一道街大同電影院對過東亮齒科醫社新開紀念治牙拔牙鑲牙減價

第二齒科專門學校教授 牙醫 陳素梅
貧人免費治療 鑲牙只收材料費
道裏外國七道街路南三十六號四戶

齒科醫師 劉鳳書
應診時間 每日上午十時起 下午二時止
道裏中央大街十二號一戶

鑲牙十牙醫 **馬子果倭依**
道裡中國四道街十一號
〔自午前九時至十一時〕〔自午後二時至八時〕

啓者請君注意認明安國爾金線蜘蛛牌的撲粉氣味芬芳甚是優良價值從廉望君提倡此粉由西洋名廠特選上等材料湊合作成哈埠各大商店均有代售定貨不悞請君購用使之方知言之不謬也
代理處 哈爾濱道裏炮隊街門牌一百五十七號
利商 **吉星洋行**

到太陽島去！請備
游泳衣 太平圈
本店全備
哈爾濱道裡新城大街 電話（四四二九）（五〇八八）（五七〇五）
恒順昌百貨店
支店新京頭道溝吉野町 電話（長三一七二）（三六七一五）

產婆

在哈已開業十六年
經驗宏富手術精良滿語流暢
對於接產不分晝夜隨招隨到希滿洲國官商各界利用之產婦幸甚人道幸甚
產婆 **岡艷子**啓
已遷至道裡田地街三十三號樓上十五號（電話二二六七號）

劉氏樂仙膏

帶藥女金丹 養血保坤丸

劉氏樂仙膏〔樂仙膏病列下〕一貼婦女，諸血不調，月經不准，赶前，或錯過，行經腹痛子宮寒冷，赤白帶下血寒凝滯，久不受孕，久患小產血少乾癆，崩漏不止，或血色不正，膨悶脹飽，產後腹痛，百貼百效，「樂仙膏，貼男子，諸病列下」貼男子，老幼風寒，週身麻木，腰疼腿痛，肚內寒積，食積，水積，半身不遂，骨節疼痛，腎寒小腸疝氣，腎囊潮濕，皆由寒涼而致，以上各症，貼樂仙膏，百發百仲，仙膏定價小貼一圓二元，中貼四圓，大貼六圓，本堂樂仙膏舊歷初一十五減價一半帶藥女金丹隨膏藥贈送一付養血保坤丸每料三元

劉氏金丹 專治咳嗽肺病 全國馳名聖藥
本金丹主治年久咳嗽感冒傷風咳嗽氣弱咳嗽吐血肺病痰喘哮喉等一切咳嗽服之有特效
◎價目 定價每匣一元每付一角
◎用法 每早飯前服一丸白水送下 晚臨眠時服一丸白水送下
總發售處哈爾濱道外正陽十四道街 **老福春堂**

本藥主治先天不足腎精虧損遺精滑精老年經衰小便夜頻精神疲倦頭暈眼花耳作蟬鳴四肢無力腰腿疼痛形容枯瘦等症凡因腎虧所發生各症無論新久按法服用均有特效此藥純粹補劑無病常服無腎虧之虞且其藥性和平效力宏富不燥四時皆宜扶老幼可服毫無他弊無病常服爲養劑每日飯前服二片白水送下有病用斯藥每日飯前服四片用淡鹽水送下
定價大盒五十片二圓 小盒二十片一圓半 打十元 五元
外埠各大藥房皆有經售倘無處購買將款匯寄哈爾濱本藥店無悞原班回寄郵票代價均可
哈爾濱道外正陽十四道街 **老福春堂**

老篤眼藥

Eye-Lotion ROHTO

護眼須知

在事々都注重於明朗與俊敏的現代人、講求眼睛的健全及美麗、的確可以說係其生命線的、因此奉勸現代人、無論怎樣大家必得先愛護自己雙眸爲是、而且務須精確的曉得眼睛衛生法爲緊要、按據此見地就於所有眼病裏一般最易犯的結膜炎及角膜炎、大略述說於下

〔就於結膜炎（疫眼、膨眼、血紋眼、砂眼、爛眼等）及角膜炎（花眼、疫眼、星翳眼、爛眼等）〕

一、結膜炎 這是起因於結膜（就是蓋於眼瞼裏面及白眼球的薄膜）的炎症、若犯本病則於結膜上、充血而生出眼脂、眼瞼也腫起來、一觸光亮的陽光、就覺着睜不開眼睛、而且止不住的流淚、也有覺得一陣一陣的疼、所謂疫眼、膨眼、紅爛眼、血紋眼等便是、而沙眼也屬於結膜炎的一種
關於其原因、概是起於「克霍諾菌斯」氏菌寶桿菌及其餘之黴菌、或者汗、直射日光、塵埃、藥水等媒介物的較多
至於其治法即務須於每晨洗臉時、用乾淨冷水好好的洗滌眼睛、總下眼脂等不潔物去然後點用於本病最有效的老篤眼藥一下、而且每日數回不斷的點用本藥纔好

對結膜炎 老篤眼藥之效果
老篤眼藥對於結膜炎、尤其奏顯著的醫治效果、到底是因何緣由呢、其主因究竟不外乎因於老篤眼藥的强烈殺菌作用、而減弱病原菌、因於消炎作用、而消散結膜的炎症、因着斂收作用及鎮痛作用、直接的把充血及紅腫退散、以致鎮止其疼痛、如此功用綜合的而且合理的、能夠十分的顯出來的緣故、加之老篤眼藥因爲兼備無刺戟性（即不麻不痛）的特性、這眞是係於實現現代眼科藥的理想、所以點眼時覺得好像睜開似的那麼舒適的快感、就是老篤眼藥可以誇張的特色之一

二、角膜炎 起於角膜就是眼球之黑部的炎症、其症狀現在瞳子上生起小的白點或者見於潮濕起來、也有的流淚在々、以致眼瞼弄濕、在眼角透起糜爛、也有像結膜炎一般對光線覺着羞明、而且疼起來的時候、俗稱花眼、星翳眼、流淚眼、爛眼等、便是屬於本病
關於本病的家庭療法、大概依照於結膜炎之項所述的方法、做下去就好了、可是羞明的過於厲害的時候、務須用眼帶（即覆眼睛的繃帶）爲緊要

對角膜炎 老篤眼藥之效果
關於老篤眼藥所保持之消炎作用、單是對角膜的炎症、極其有效的見於發動、與强烈之斂收作用相俟着、除去眼睛的昏暈及星翳、把眼瞼之糜爛治好、隨着炎症的減退、羞明感及流淚也是見少起來、而且因於鎮痛作用止住患部之疼痛、由此畢竟可以見於顯明的功效

現代眼科藥之最高標準

老篤眼藥即日本眼科醫界之權威、井上德國醫學博士、鑒於國民眼科衛生之根據、曾經研究多年的結果、由治療及健眼法之兩方面着意、依着藥學博士中尾萬三先生的指導、嚴密的製出來的、總而言之本藥係儘力蒐集日本醫學及藥學兩界之精粹、所以老篤眼藥可謂站在現代眼科藥之最高標準、而佔先的神藥

家庭藥之使命奏効爲首

隨時輕爽的用着使眼病能夠儘早治好、這就是合乎當做家庭用眼藥的第一使命的、老篤眼藥則就於優秀的斂收、防腐、殺菌消炎、鎮痛等作用、總之於眼病治療上、必要不可缺之諸般作用均是完全具備、所以不但可以省略用他種藥液洗眼的費事、而且從速奏治病功效那是一定的

決不刺戟眼睛（即不麻不痛）

如上所述老篤眼藥究竟是係於實現近代眼科藥之理想的、所以點眼睛裏、絕無可厭的刺戟（即不麻不痛）、眞個的發覺像醒悟似的異常快感、這爲可以自誇的特色之一、不用說是在眼病治療上奏效、而且點用於運動之前後、或從事於讀書、記賬、[illegible]的細緻的工作時、得儘人的最良效果

適應症
結膜炎、結膜充血、眼瞼緣炎、角膜炎、學校眼炎
沙眼症、疲勞眼、角膜翳、麥粒腫、淚囊炎等
俗稱 火眼、疫眼、糜爛眼、眵目眼、血紋眼、花眼、星翳眼、凝眼、哈氣眼、雪盲眼、睫癌眼、衝傷眼、紅腫眼、乾燥眼等一切眼疾

藥價	
小瓶	兩角
大瓶	三角
小兒用	兩角
合瓶版	五角

總行 **山田安民藥房**
行址 大阪市東區南久寶寺町
工廠 大阪市東成區鶴橋東

招生

哈爾濱同文學院

一、招生額數：國民高等科一、二、四年級各五十名，日語專修科一年級五十名
二、報名日期：康德五年七月二十七日起
三、考試日期：八月十五日上午九時
四、考試科目：國民道德國語（滿語日語）數學
五、開學日期：八月十八日（各級男女兼收）
六、院址：哈爾濱市南崗教化街二〇（鐵路局迤西）
七、附則：招生簡章函索即寄

移民區失照聲明作廢

姓名	坐落	地目	面積（晌或方丈）	東至	西至	南至	北至	失照號碼
馬价夫	元寶鎮保居仁甲	熟荒	四五〇〇	封堆	輔善堂	輔善堂	振遠堂	荒字部照四五六三
世一堂	元寶鎮保居仁甲	荒	九〇〇〇	本荒		封堆	本荒	荒字部照一五四八七
張魁財	元寶鎮保楊家店甲	熟荒	六七五〇	趙恆久	分水	賀鼎林	分水	買契番號不詳
福慶堂	元寶鎮保裕民甲	熟荒	三五〇〇	義善堂	本荒	楊子堅	蘇雲海	荒字部照六三四
耿永奎	元鎮保鎮南甲	熟荒	四五〇〇	樹芝堂	孫長存	張子恒	樹芝堂	荒字部照番號不詳
同	同	熟荒	一八〇〇〇	孫長存	車子卿	會永邊	朱萬全	荒字部照番號不詳
王玉利	元寶鎮保裕民甲	熟荒	一八〇〇〇	涉姓	王姓	河	王姓	買契番號不詳
積慶堂	元寶鎮保湯家店甲	熟荒	四五〇〇	道	湯守擎	趙桂榮	界堆	同
沙滋圖	同	同	九〇〇〇	劉恕忱	邢德良	河	界堆	同
李桐	同	同	九〇〇〇	沙滋圖	天益福	秦寶洪	分水	同
孫瑞泉	同	同	一三五〇〇	邢德良河	涂克公道			同
周方	元寶鎮保安樂甲	同	四五〇〇	宋子祿	蔡云升	劉興五	馨德堂	荒字部照番號不詳
王文沖	元寶鎮保裕民甲	平地	六七五〇	寶珍堂	郭寶鳳	福祿堂	寶安堂	同
張圓從	元寶鎮保北平甲	同	四五〇〇	高姓	曹姓	王姓	李姓	丈單
衛長海	元寶鎮保楊家店甲	熟地	四八四一	吳殿祥	王振祥	河澤	李耀武	買契番號不詳
王祿	元寶鎮保居仁甲	熟荒	五〇〇	任洪恩	杜金滌	溫和	可	清字部照番號不詳
崔毓勤	元寶鎮保裕民甲	熟地	二〇〇	魯雲亭	李廷顯	王有	馬連福	同
友義堂	元寶鎮保鎮南甲	平地	九〇〇〇	魏圓祥	石寶山	封堆	呂殿擧	丈單
浦文慶	烏吉密保三股流甲	熟荒	一一六四	薛·姓	項	分水	唐姓	買契番號不詳
張緒庚	烏吉密保三股流甲	荒地	四九〇〇	宋子濤	鍾云峰	朱子彪	嶺崗	荒字部照番號不明
朱子濤	同	同	四五〇〇	福善堂	鍾云峰	宋子嵩	張緒庚	荒字部照番號不明
王福	同	同	四〇〇〇	孫萬昌	呂殿鈞	孫姓	孟憲玉	荒字部照番號不明
允升堂	街基保金沙甲	荒地	二七〇一	金沙河	袁成祥	大泥河	袁成業	荒字部照不詳
楊俊	全二隊甲	同	六七五〇	崗分水	徐連級	姜財	陳廣慶	買契不詳
福慶堂	元保鎮保西南岔	同	一八〇〇〇	本荒	劉東閣	求實堂	秀德堂	荒字部照不詳
傅夢弼	烏吉密保太來甲	同	九〇〇〇	婁鳳江	謙裕堂	婁頫侯	婁鳳江	買契九七八號
傅夢成	同	同	四五〇〇	慶德堂	謙裕堂	滕慶德堂	傅夢弼	買契三五二
趙喜忠	街基保青川甲	同	一五七九	王德全	小黑河	朱子衡	大泥河	買契不詳
范永發	元保鎮黃泥河西南	同	九〇〇〇	郭子明		一善堂	曾永發	買契不詳
華眞堂	烏吉密保三股流甲	熟荒	八四·三七五	趙姓	劉姓	小河	分水	登記証書
李殿令	同	同	一三五四五	金沙河	分水	大界崗	凌姓	買契番號不詳
于慶純	同	同	四五〇〇	栗姓	孫姓	分水	分水	同
允升堂	老街基保南金甲	同	三二四四	袁成祥	王連發	大泥河	關鳳山	同
三義堂	元寶鎮保居仁甲	同	七三二三	慶升堂	河	世一堂	本荒	荒字部照一四四八四
張永發	元寶鎮保裕民甲	山崗	二〇〇	張樹林	宿太福	界堆	宿太福	清字部照番號不詳
劉樹德	同	平地	二一九六	石仲	小河	王印貴	石仲	丈單
劉鳳山	元寶鎮保鎮南甲	熟荒	四五〇〇	分水	同	河	宋姓	買契番號不詳
董福恒	元寶鎮保居仁甲	平地	六七五〇	分水	同	張姓	代	紅契番號不詳
石懷德	元寶鎮保裕民甲	同	一五一五	袁海山	小河	何玉福	雷風祥	丈單收據
朱財	元寶鎮保北平甲	熟地	四五〇〇	朱姓	宋	分水	河	荒字部照番號不詳
張敬軒	元寶鎮保裕民甲	田地	一四〇七	孟照君	求實堂	許賡目	代溪泉	丈單三八
劉鳳春	元寶鎮保居仁甲	熟荒	三〇〇〇	界堆	同	陳發	李貴	紅契番號不詳
金文江	同	同	一五〇〇	王風岐	同	佟貴	界堆	買契番號不詳
姜永桂	元寶鎮保鎮南甲	同	四五〇〇	王作福	張子恒	常存堂	王作福	荒字部照番號不詳
于福	元寶鎮保安樂甲	熟地	四五〇〇	小河	黃王河	分水嶺	小河	荒字部照番號不明
林富春	烏吉密保一股流甲	同	四五〇〇	倪永福	泥河沿	徐貴	大道河	荒字部照番號不明
劉鳳七	烏吉密保三股流甲	同	四五〇〇	何運海	叢七榮	趙金山	姜政海	荒字部照番號不明
孟豐禮	烏吉密保三股流甲	同	四〇〇〇	山分水	孟姓	孫萬昌	山分水	荒字部照番號不明

以上地照大同元年三月事變丟失
右記失照自登報日起滿三個月時如無聲請異議者不但業於任何人之手均認無效特此聲明
珠河縣長 劉寶